

Dell™ V505 Gebruikershandleiding

U bestelt als volgt inkt of supplies van Dell:

1. Dubbelklik op het pictogram op het bureaublad.



2. Bezoek de website van Dell of bestel Dell printersupplies per telefoon.

www.dell.com/supplies

Zorg dat u de servicecode van de Dell printer bij de hand hebt voor optimale service.

[Meer informatie](#)

[Over de printer](#)

[Informatie over de menu's van het bedieningspaneel](#)

[Papier en originelen in de printer plaatsen](#)

[Afdrukken](#)

[Afdrukken vanaf een geheugenkaart of USB-sleutel](#)

[Kopiëren](#)

[Scannen](#)

[Faxen](#)

[Informatie over de software](#)

[Draadloos netwerk](#)

[Peer-to-peer-netwerk.](#)

[Configuratie-instellingen wijzigen met de printer](#)

[Onderhoud](#)

[Problemen oplossen](#)

[Specificaties](#)

[Bijlage](#)

[Kennisgeving over licenties](#)

Opmerkingen, kennisgevingen en waarschuwingen

 **OPMERKING:** met **OPMERKING** wordt belangrijke informatie aangegeven waarmee u beter gebruik kunt maken van uw printer.

 **KENNISGEVING:** met een **KENNISGEVING** wordt aangegeven hoe u vermijdt dat de hardware beschadigd wordt of dat er gegevens verloren gaan.

 **LET OP:** met **LET OP** wordt aangegeven dat handelingen schade aan eigendommen, persoonlijk letsel of de dood tot gevolg kunnen hebben.

Informatie in dit document kan worden gewijzigd zonder voorafgaande kennisgeving.

© 2008 Dell Inc. Alle rechten voorbehouden.

Reproductie op welke manier dan ook zonder de schriftelijke toestemming van Dell Inc. is uitdrukkelijk verboden.

Handelsmerken die worden gebruikt in deze tekst: *Dell*, het logo van *DELL* en *Dell Inktbeheersysteem* zijn handelsmerken van Dell Inc.; *Microsoft* en *Windows* zijn gedeponeerde handelsmerken van Microsoft Corporation in de Verenigde Staten en/of andere landen. *Windows Vista* is een handelsmerk of gedeponeerd handelsmerk van Microsoft Corporation in de Verenigde Staten en/of andere landen. *Bluetooth* is een gedeponeerd handelsmerk van Bluetooth SIG, Inc. en wordt onder licentie gebruikt door Dell Inc. *Adobe* en *Photoshop* zijn handelsmerken of gedeponeerde handelsmerken van Adobe Systems Incorporated in de Verenigde Staten en/of andere landen.

Andere handelsmerken en handelsnamen worden in dit document gebruikt om te verwijzen naar de entiteiten die aanspraak maken op de merken en namen, of naar de producten. Dell Inc. maakt geen aanspraak op eigendomsrechten van de handelsmerken en handelsnamen van anderen.





BEPERKTE RECHTEN AMERIKAANSE OVERHEID

Op deze software en documentatie zijn BEPERKTE RECHTEN van toepassing. Op gebruik, vermenigvuldiging of verspreiding door de overheid van de Verenigde Staten, zijn beperkingen van toepassing die worden beschreven in subartikel (c)(1)(ii) van het artikel The Rights in Technical Data and Computer software onder 252.227-7013 en in de relevante FAR-bepalingen: Dell Inc., One Dell Way, Round Rock, Texas, 78682, USA.

Model V505

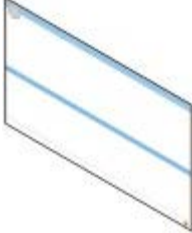
Juni 2008 SRV F806C Rev. A00

Meer informatie

Gewenste informatie	Locatie
<p>Printer instellen</p>	<p>Handleiding <i>Printer instellen</i></p> 
<ul style="list-style-type: none"> • Papier in de printer plaatsen • Standaardafdruk-, kopieer-, scan- en faxtaken uitvoeren • De interne draadloze adapter instellen • Contact opnemen met Dell™ 	<p>Handleiding voor <i>eigenaren</i></p>  <p>OPMERKING: de <i>Handleiding voor eigenaren</i> is mogelijk niet beschikbaar in uw land of regio.</p>
<ul style="list-style-type: none"> • Veiligheidsinformatie over het voorbereiden van de printer • Regelgevingen • Garantie-informatie 	<p>Handleiding met <i>productinformatie</i></p>  <p>OPMERKING: de <i>Handleiding met productinformatie</i> is mogelijk niet beschikbaar in uw land of regio.</p>
<ul style="list-style-type: none"> • Ondersteunde papiersoorten en -formaten • Papier selecteren en bewaren • Papier in de printer plaatsen • De printerinstellingen configureren • Documenten en foto's weergeven en afdrukken vanaf geheugenkaarten en USB-kaarten • De printersoftware installeren en gebruiken • De interne draadloze adapter instellen en configureren • De printer verzorgen en onderhouden • Problemen oplossen 	<p><i>Gebruikershandleiding</i></p>  <p>OPMERKING: De <i>Gebruikershandleiding</i> bevindt zich op de cd <i>Drivers and Utilities</i> of op het web op support.dell.com.</p>
<ul style="list-style-type: none"> • Software en stuurprogramma's: gecertificeerde 	<p>De cd <i>Drivers and Utilities</i></p>

<p>stuurprogramma's voor de printer en installatieprogramma's voor Dell printersoftware</p> <ul style="list-style-type: none"> • Leesmij-bestanden: de laatste informatie over technische wijzigingen of geavanceerd technisch referentiemateriaal voor ervaren gebruikers of technici. 	 <p>OPMERKING: als u tegelijkertijd een Dell computer en printer hebt aangeschaft, zijn de documentatie en printerstuurprogramma's al geïnstalleerd op de computer.</p>
<ul style="list-style-type: none"> • Bepalen welke printer u hebt voordat u de website support.dell.com bezoekt of contact opneemt met de ondersteuning. • De Express Service Code opzoeken zodat u met de juiste afdeling wordt doorverbonden als u contact opneemt met de ondersteuning. 	<p>Stickers met Express Code en servicecode</p> <p>Deze etiketten zijn aangebracht op de printer. Zie Informatie over de printeronderdelen voor meer informatie over de locatie van deze etiketten.</p>
<ul style="list-style-type: none"> • Oplossingen: hints en tips voor het oplossen van problemen, veelgestelde vragen, documentatie, stuurprogrammadoonloads en productupgrades • Upgrades: informatie over bijgewerkte onderdelen, zoals geheugen, de netwerkkaarten en optionele apparatuur • Klantenondersteuning: contactgegevens, serviceaanvraag en informatie over orderstatus, garantie en reparaties 	<p>Dell ondersteuningswebsite: support.dell.com</p> <p>OPMERKING: selecteer uw regio of bedrijfssegment om de juiste ondersteuningsite weer te geven.</p>
<ul style="list-style-type: none"> • Supplies voor de printer • Accessoires voor de printer • Reserve-inktcartridge en printeronderdelen 	<p>Dell website voor printersupplies: www.dell.com/supplies.</p> <p>U kunt printersupplies online, per telefoon of bij bepaalde verkooppunten aanschaffen.</p>

Informatie over de software

- [Dell Imaging Toolbox gebruiken](#)
- [Voorkeursinstellingen voor afdrukken gebruiken](#)
- [Dell Fax Solutions Software gebruiken](#)
- [Dell servicecentrum gebruiken](#)
- [Dell Inktbeheersysteem](#)
- [Adobe® Photoshop® Album handmatig installeren](#)
- [Optioneel XPS-stuurprogramma installeren](#)

De printersoftware bestaat uit:

- **Dell Imaging Toolbox** : hiermee kunt u nieuwe of opgeslagen documenten en afbeeldingen scannen, kopiëren, faxen of afdrukken.
- **Voorkeursinstellingen voor afdrukken**: hiermee kunt u de verschillende printerinstellingen wijzigen.
- **Dell Servicecentrum** : bevat help bij het stap voor stap oplossen van problemen, snelkoppelingen naar onderhoudstaken voor de printer en klantenondersteuning.
- **Dell Inktbeheersysteem™**: waarschuwt u wanneer de inktcartridges van de printer bijna leeg zijn.
- **Adobe® Photoshop® Album Starter Edition** : hiermee kunt u foto's op uw computer weergeven, beheren en bewerken.
- **Dell werkbalk voor het web** : hiermee kunt u Windows-documenten in zwart-wit of alleen met tekst afdrukken om inkt te besparen, foto's scannen en gescande tekst bewerken.

Dell Imaging Toolbox gebruiken



Met de **Dell Imaging Toolbox** kunt u het volgende doen:

- Scannen, kopiëren, faxen en verschillende hulpmiddelen voor afdrucken gebruiken.
- Het aantal en de kwaliteit van kopieën selecteren.
- Voorbeelden weergeven van afbeeldingen die u wilt afdrucken, scannen, kopiëren of faxen.
- Foto's in een digitaal fotoalbum beheren.
- Gescande documenten en foto's e-mailen.
- Digitale foto's overbrengen vanaf een camera of een geheugenkaart.
- Inktvoorraden controleren.
- Online supplies bestellen.

U opent als volgt de **Dell Imaging Toolbox**:

1. *Windows Vista™*:
 - a. Klik op  **Alle programma's**.
 - b. Klik op **Dell printers**.
 - c. Klik op **Dell V505**.

Windows® XP en Windows 2000:

Klik op **Start® Programma's** of **Alle programma's® Dell printers® Dell V505**.

2. Selecteer **Dell Imaging Toolbox**.

Het dialoogvenster **Dell Imaging Toolbox** wordt geopend.

Het startscherm van de Dell Imaging Toolbox bestaat uit de volgende gedeelten:

Gedeelte:	Knop	Functie
De scanner	Scannen	

		<ul style="list-style-type: none"> • Een scantaak starten. • Het programma selecteren waarnaar u de gescande afbeelding wilt verzenden. • Opgeven welk type afbeelding wordt gescand. • Een kwaliteitsinstelling voor de scan selecteren.
	Kopiëren	<ul style="list-style-type: none"> • Kopieën maken. • De kwaliteit en de kleur van de kopieën selecteren. • Een afdrukkwaliteit voor kopieën selecteren. • Het papierformaat opgeven. • Het formaat opgeven van het originele document dat wordt gekopieerd. • Kopieën lichter of donkerder maken (ook mogelijk met het bedieningspaneel). • Het formaat wijzigen van de kopieën.
	Faxen	<ul style="list-style-type: none"> • Faxen verzenden. • Snelkeuzelijst aanpassen • Faxinstellingen aanpassen. • Telefoonboek weergeven en bewerken. • Voorblad weergeven en bewerken. • Faxactiviteitenrapporten weergeven en afdrukken.
Foto's	Mijn fotoalbum	<ul style="list-style-type: none"> • Opgeslagen foto's in een digitaal fotoalbum beheren. • Opgeslagen foto's afdrukken. • Fotowenskaarten maken. • Posters maken van opgeslagen foto's. • Een opgeslagen foto als bijlage toevoegen aan e-mailberichten. • Opgeslagen foto's converteren naar PDF.
	Activiteiten	<ul style="list-style-type: none"> • Het afbeeldingsformaat wijzigen. • Afbeeldingen bewerken. • Meerdere foto's scannen. • Een gescand document met OCR converteren naar tekst. • Meerdere foto's scannen in één bestand • Afbeelding afdrukken als een poster van meerdere pagina's. • Foto's zonder rand afdrukken.
	Foto's overbrengen	Digitale foto's overbrengen vanaf een camera of een geheugenkaart.
	Meerdere foto's scannen	Meerdere foto's in één keer scannen en opslaan als afzonderlijke bestanden.
	Foto's zonder rand afdrukken	Foto's afdrukken zonder randen.
Instellingen	Afdrukinstellingen	Printerinstellingen zoals kwaliteit, aantal exemplaren, papierbron en afdrukstand aanpassen voor uw scan- en kopieertaken.
	Toolbox-instellingen	Toolbox-instellingen voor scannen, bestandsoverdracht, e-mail, Bibliotheek, enzovoort, aanpassen.
	Netwerkinstellingen	<ul style="list-style-type: none"> • Peer-to-peer netwerk inschakelen. • Foutberichten van afdruktaken van het netwerk weergeven of verbergen. • Selecteer een type voor het delen van een printer over het netwerk. • Wijzig de naam van de computer en de pincode voor scannen via een netwerk
	Wizard voor draadloze configuratie	Start de Wizard voor draadloze configuratie waarmee u uw draadloze verbinding kunt configureren.
	Faxinstellingen	Een fax versturen, telefoonboek en voorbladen weergegeven en bewerken, faxactiviteitenrapporten afdrukken en faxinstellingen aanpassen.

Klik op het pictogram **Help** in de **Dell Imaging Toolbox** voor meer informatie.

Voorkeursinstellingen voor afdrucken gebruiken

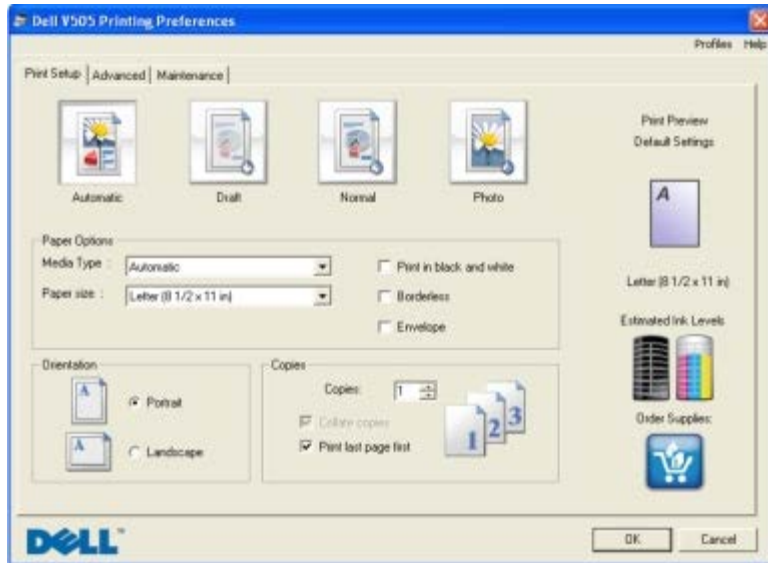

U kunt de printerinstellingen in Voorkeursinstellingen voor afdrucken aanpassen aan het type project dat u wilt maken.

U geeft als volgt Voorkeursinstellingen voor afdrucken weer wanneer een document is geopend:

1. Klik op **Bestand** ® **Afdrukken**.

Het dialoogvenster **Afdrukken** wordt geopend.

2. Klik op **Voorkeuren**, **Eigenschappen**, **Opties** of **Instellen** (afhankelijk van het programma of besturingssysteem).

Het dialoogvenster **Voorkeursinstellingen voor afdrucken** wordt weergegeven.

U geeft als volgt Voorkeursinstellingen voor afdrucken weer als er geen document is geopend:

1. *Windows Vista:*

- a. Klik op  ® **Configuratiescherm**.
- b. Klik op **Hardware en geluiden**.
- c. Klik op **Printers**.

Windows XP: klik op **Start** ® **Instellingen** ® **Configuratiescherm** ® **Printers en andere hardware** ® **Printers en faxapparaten**.

Windows 2000: klik op **Start** ® **Instellingen** ® **Printers**.

2. Klik met de rechtermuisknop op het pictogram van de **Dell V505**.
3. Klik op **Voorkeursinstellingen voor afdrucken**.

 **OPMERKING:** als u de printerinstellingen via de map **Printers** wijzigt, worden deze gebruikt als standaardinstellingen voor de meeste toepassingen.

Het dialoogvenster Voorkeursinstellingen voor afdrucken bestaat uit drie gedeelten:

Tabblad	Opties
Printerinstelling	Kwaliteit/snelheid. Selecteer Automatisch , Concept , Normaal of Foto , afhankelijk van de gewenste kwaliteit. Concept is de snelste optie, maar kan niet worden gebruikt wanneer een foto-inktcartridge is geïnstalleerd.
	Materiaalsoort: hiermee kunt u de papiersoort handmatig instellen of de papiersoort automatisch laten vaststellen door de printer.
	Papierformaat: hier selecteert u het formaat van het papier.
	Afdrukken in zwart-wit: kleurenafbelingen afdrukken in zwart-wit om inkt te besparen in de kleureninktcartridge.
	OPMERKING: u kunt deze instelling niet selecteren als u Afdrukken in zwart-wit met de kleureninktcartridge hebt geselecteerd.
	Zonder rand: schakel het selectievakje in als u foto's zonder rand wilt afdrukken.
	Afdrukstand: Hiermee bepaalt u hoe het document wordt ingedeeld op de afgedrukte pagina. U kunt afdrukken met de staande of liggende afdrukstand.
	Envelop: Schakel het selectievakje in als u wilt afdrukken op een envelop. In het gedeelte Papierformaat worden de beschikbare envelopformaten weergegeven.
Geavanceerd	Dubbelzijdig afdrukken: Selecteer deze optie als u wilt afdrukken op beide zijden van het papier. Selecteer Automatisch , Handmatig of Dubbelzijdig afdrukken .
	Droogtijd verlengen: Selecteer deze instelling als pagina's in een dubbelzijdige afdruktaak onder aan de pagina's inktvlekken bevatten. Hiermee kan de inkt op het papier langer drogen voordat het papier opnieuw door de dupleenheid wordt ingevoerd in de printer en de andere zijde wordt afgedrukt.
	OPMERKING: als u deze functie inschakelt, duurt het afdrukken van dubbelzijdige taken een paar seconden langer.
	Indeling: selecteer Normaal , Banner , Spiegelen , N per vel , Poster , Brochure of Zonder rand .
	Afbelding automatisch verscherpen: selecteer deze optie om automatisch het beste niveau voor het verscherpen van afbeeldingen in te stellen op basis van de inhoud van de afbeelding.
	Dell Programma voor de verbetering van de gebruikerservaring: hier kunt u informatie weergeven over en uw status wijzigen in het Dell Programma voor de verbetering van de gebruikerservaring.
	Meer opties: Hiermee kunt u instellingen opgeven voor Weergavemodus en Complete-A-Print . U kunt ook de vastgestelde papiersoort weergeven.
Onderhoud	Inktcartridges installeren
	Inktcartridges reinigen
	Inktcartridges uitlijnen
	Testpagina afdrukken
	Netwerkondersteuning

Dell Fax Solutions Software gebruiken

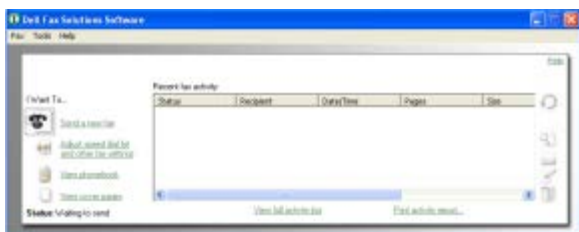

U kunt **Dell Fax Solutions Software** gebruiken voor het volgende:

- faxen verzenden.

Klik op **Nieuwe fax verzenden** en volg de aanwijzingen op het scherm.

- Overige faxinstellingen aanpassen.

Klik op **Snelkeuzelijst en andere faxinstellingen aanpassen** om de verschillende faxinstellingen te wijzigen.

- Telefoonboek weergeven en beheren.

Klik op **Telefoonboek weergeven** om het telefoonboek te openen. U kunt gegevens van contactpersonen of groepen toevoegen, bewerken of verwijderen. U kunt ook een contactpersoon of groep toevoegen aan de snelkeuzelijst.

- Voorblad weergeven en aanpassen.

Klik op **Voorbladen weergeven** om het dialoogvenster Voorbladen te openen. U kunt voorbladen aanpassen, logo's toevoegen aan voorbladen of kant-en-klare voorbladen voor de fax gebruiken.

- Faxgeschiedenis weergeven.

Klik op **Volledig activiteitenlogboek weergeven** om een gedetailleerde lijst weer te geven of af te drukken van alle faxactiviteit.

- Faxrapport maken.

Klik op **Activiteitenrapport afdrukken** om een gedetailleerd rapport weer te geven van alle faxactiviteiten. Klik op het pictogram voor **afdrukken** om het activiteitenrapport af te drukken.

U opent als volgt Dell Fax Solutions Software:

1. *Windows Vista:*

- a. Klik op  **Programma's**.
- b. Klik op **Dell printers**.
- c. Klik op **Dell V505**.

Windows XP en 2000:

Klik op **Start® Programma's of Alle programma's® Dell printers® Dell V505**.

2. Klik op **Dell Fax Solutions**.

Het dialoogvenster **Dell Fax Solutions Software** wordt geopend.

Dell servicecentrum gebruiken

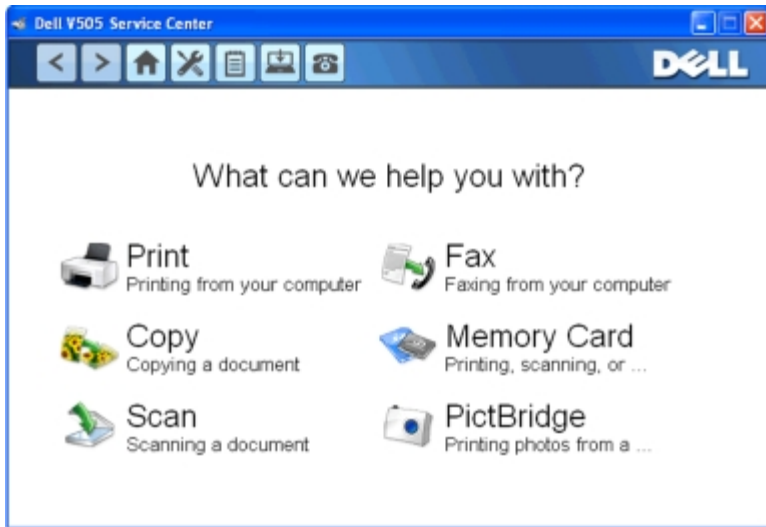

Het **Dell servicecentrum** is een diagnostisch hulpprogramma dat stapsgewijze procedures bevat waarmee u problemen kunt oplossen die zich voordoen tijdens het gebruik van de printer. Tevens bevat het programma koppelingen voor onderhoudstaken voor de printer en klantenondersteuning.

U kunt de volgende methoden gebruiken om het **Dell servicecentrum** te openen.

In een dialoogvenster met een foutbericht:

Klik op de koppeling **Gebruik voor aanvullende ondersteuning het Dell servicecentrum**.

Vanuit het menu Start:

1. *Windows Vista:*

- a. Klik op  **Programma's**.
- b. Klik op **Dell printers**.
- c. Klik op **Dell V505**.

Windows XP en Windows 2000:

Klik op **Start**® **Programma's** of **Alle programma's**® **Dell printers**® **Dell V505**.

2. Klik op **Dell servicecentrum**.

Het dialoogvenster **Dell servicecentrum** wordt geopend.

Dell Inktbeheersysteem

Telkens wanneer u een afdruktaak verwerkt, wordt een voortgangsvenster weergegeven met daarin de voortgang van de afdruktaak, de resterende hoeveelheid inkt en het aantal pagina's dat bij benadering nog kan worden afgedrukt. De paginateller blijft verborgen totdat er 50 pagina's zijn afgedrukt en de afdrukpatronen bekend zijn. Vanaf dan wordt er een meer nauwkeurige telling weergegeven. Het resterende aantal pagina's is afhankelijk van het type afdruktaken dat op de printer wordt uitgevoerd.

Wanneer de inktcartridges bijna leeg zijn, wordt het bericht **Inkt bijna op** weergegeven op het scherm wanneer u documenten afdrukt. Deze waarschuwing wordt bij elke afdruktaak weergegeven totdat u een nieuwe inktcartridge hebt geïnstalleerd. Zie [Inktcartridges vervangen](#) voor meer informatie.

Als een van de cartridges leeg is, wordt het venster **Extra inktcartridge** geopend wanneer u een afdruktaak verzendt naar de printer. Als u doorgaat met afdrukken, is de afdrukkwaliteit mogelijk niet naar wens.

Als de zwarte inktcartridge leeg is, kunt u de kleureninktkartridge gebruiken voor zwart-witdocumenten (zwart afdrukken).

Selecteer hiervoor **Complete-A-Print** voordat u op de knop **Doorgaan met afdrukken** klikt. Als u **Complete-A-Print** selecteert en op **Doorgaan met afdrukken** klikt, wordt deze functie gebruikt voor alle zwart-witafdrucken totdat de zwarte inktcartridge is vervangen. U kunt de functie uitschakelen via **Meer opties** op het tabblad **Geavanceerd** van **Voorkeursinstellingen voor afdrukken**. Het venster **Extra inktcartridge** wordt opnieuw weergegeven wanneer de bijna lege cartridge is vervangen. Het selectievakje **Complete-A-Print** wordt automatisch hersteld nadat een nieuwe of andere cartridge is geïnstalleerd.

Als de kleureninktcartridge leeg is, kunt u kleurendocumenten afdrukken in grijstinten. Schakel hiervoor het selectievakje **Complete-A-Print** in voordat u op **Doorgaan met afdrukken** klikt. Als u **Complete-A-Print** inschakelt en op **Doorgaan met afdrukken** klikt, worden alle kleurendocumenten in zwart-wit afgedrukt tot de kleureninktcartridge wordt vervangen of de optie wordt uitgeschakeld bij **Meer opties** op het tabblad **Geavanceerd** van **Voorkeursinstellingen voor afdrukken**. Het dialoogvenster **Extra inktcartridge** wordt niet weergegeven wanneer de bijna lege cartridge is vervangen. Het selectievakje **Complete-A-Print** wordt automatisch hersteld nadat een nieuwe of andere cartridge is geïnstalleerd.

U past als volgt de instellingen van Complete-A-Print aan:

1. Klik op de tab **Geavanceerd**.
2. Klik op **Meer opties**.
3. Selecteer **Afdrukken in zwart-wit met de kleureninktcartridge** of **Afdrukken in zwart-wit met de zwarte inktcartridge** in het gedeelte Complete-A-Print om deze functies in of uit te schakelen.
4. Klik op **OK**.

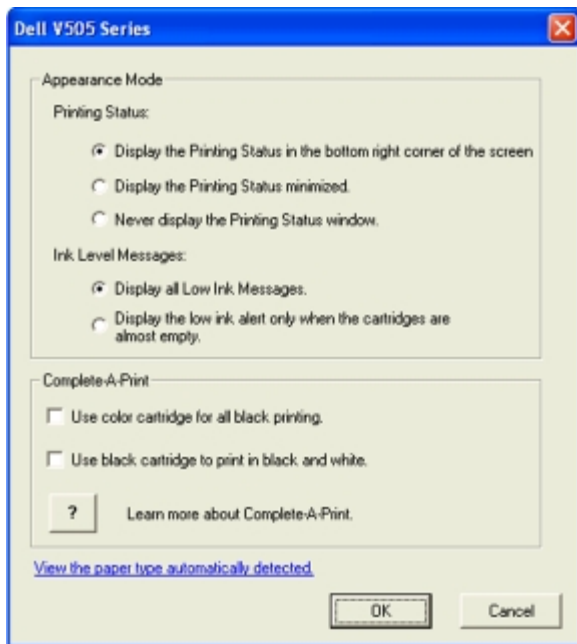

Adobe® Photoshop® Album handmatig installeren

1. Plaats de cd *Stuurprogramma's en hulpprogramma's* in de computer.
2. *Windows Vista*: klik op  **Computer**.
Windows XP: klik op **Start** **Deze computer**.
Windows 2000: dubbelklik op **Deze computer** op het bureaublad.
3. Dubbelklik op het pictogram van het **cd-rom-station** en dubbelklik op de map **Adobe**.
4. Dubbelklik op **Autoplay.exe**.

5. Volg de aanwijzingen op het scherm om de installatie te voltooien.

Optioneel XPS-stuurprogramma installeren

Het XPS-stuurprogramma (XML Paper Specification; XML-papierspecificatie) is een optioneel printerstuurprogramma dat is ontworpen voor de geavanceerde XPS-functies voor kleuren en afbeeldingen die beschikbaar zijn voor gebruikers van Windows Vista. Als u deze XPS-functies wilt gebruiken, moet u het XPS-stuurprogramma installeren als extra stuurprogramma nadat u de printer hebt geïnstalleerd.

 **OPMERKING:** voor u het XPS-stuurprogramma installeert, voert u de procedure op de poster *Printer instellen* uit om de printer te installeren op uw computer.

 **OPMERKING:** Voor u het XPS-stuurprogramma installeert, moet u de QFE-patch van Microsoft installeren en de stuurprogrammabestanden uitpakken vanaf de cd *Drivers and Utilities*. U hebt beheerdersrechten op de computer nodig als u de patch wilt installeren.

U kunt als volgt de QFE-patch van Microsoft installeren en het stuurprogramma uitpakken:

1. Plaats de *Drivers and Utilities CD* in de computer en klik op **Annuleren** als de installatiewizard wordt weergegeven.
2. Klik op  **Computer**
3. Dubbelklik op het pictogram van het **cd-rom-station** en dubbelklik op **Drivers**.
4. Dubbelklik achtereenvolgens op **xps** en op **setupxps**.

De XPS-stuurprogrammabestanden worden gekopieerd naar de computer en de benodigde Microsoft XPS-bestanden worden gestart. Volg de aanwijzingen op het scherm om de patch te installeren.

U installeert als volgt het stuurprogramma:

1. Klik op  **Configuratiescherm**.
2. Klik bij **Hardware en geluiden** op **Printer** en op **Een printer toevoegen**.
3. Voer een van de volgende handelingen uit in het dialoogvenster **Printer toevoegen**:
 - Als u een USB-verbinding gebruikt, controleert u of de USB-kabel stevig is aangesloten op de computer en de printer en gaat u als volgt te werk:
 - a. Klik op **Een lokale printer toevoegen**.
 - b. Selecteer **Virtuele printerpoort voor USB** in de keuzelijst **Bestaande poort gebruiken** en klik op **Volgende**.
 - Als u een draadloze of Ethernet-verbinding gebruikt, controleert u of de printer is verbonden met het netwerk en gaat u als volgt te werk:
 - a. Klik op **Netwerkprinter, draadloze printer of Bluetooth-printer toevoegen**.
 - b. Selecteer de printer in de lijst.
 - c. Klik op **De printer die ik wil gebruiken, staat niet in de lijst**, als de printer niet wordt weergegeven.
 - d. Selecteer **Een printer met behulp van een TCP/IP-adres of hostnaam toevoegen** en klik op **Volgende**.
 - e. Druk een netwerkconfiguratiepagina af via **Netwerkconfiguratie** in het menu **Instellen** op de printer om het IP-adres van de printer te achterhalen.

f. Geef het IP-adres van de printer op in het vak **Hostnaam of IP-adres** en klik op **Volgende**.

4. Klik op **Bladeren**.

Het dialoogvenster **Installeren vanaf schijf** wordt geopend.

5. Klik op **Bladeren** en blader naar de bestanden van het XPS-stuurprogramma op uw computer:

a. Klik op **Computer** en dubbelklik op **(C:)**.

b. Dubbelklik achtereenvolgens op **Drivers** en **PRINTER**.

c. Dubbelklik op de map met het nummer van het printermodel en dubbelklik op **Drivers**.

d. Dubbelklik achtereenvolgens op **xps** en op **Openen**.

e. Klik op **OK** in het dialoogvenster **Installeren vanaf schijf**.

6. Klik op **Volgende** in de twee volgende dialoogvensters.

Raadpleeg het XPS **leesmij**-bestand op de cd *Drivers and Utilities* voor meer informatie over het XPS-stuurprogramma. Dit bestand vindt u in de map **xps** met het batchbestand `setupxps` (D:\Drivers\xps\readme).

Over de printer

- [Informatie over de printeronderdelen](#)
- [Informatie over het bedieningspaneel](#)

U kunt de printer voor verschillende taken gebruiken. Enkele belangrijke opmerkingen:

- Als de printer is aangesloten op een computer, kunt u via het bedieningspaneel van de printer of via de printersoftware hoogwaardige documenten maken.
- U *moet* de printer op een computer aansluiten om te kunnen afdrucken, scannen of de functie **Foto's opslaan op de computer** of de modus **Office-bestand** te gebruiken.
- U hoeft de printer *niet* aan te sluiten op een computer om te kopiëren, faxen te verzenden of vanaf geheugenkaarten of digitale PictBridge-camera's af te drukken.

 **OPMERKING:** de printer moet (ongeacht of deze is aangesloten op een computer) worden aangesloten op een telefoonlijn voordat u een fax kunt verzenden.

 **OPMERKING:** Als u een DSL-modem (Digital Subscriber Line) voor uw computer gebruikt, dient u een DSL-filter te installeren op de telefoonlijn die is aangesloten op de printer. Neem contact op met uw DSL-serviceprovider voor meer informatie over DSL-filters.

Informatie over de printeronderdelen

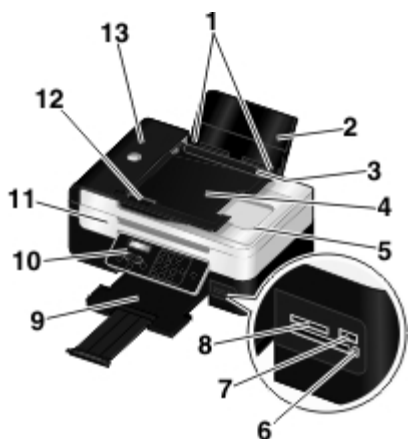

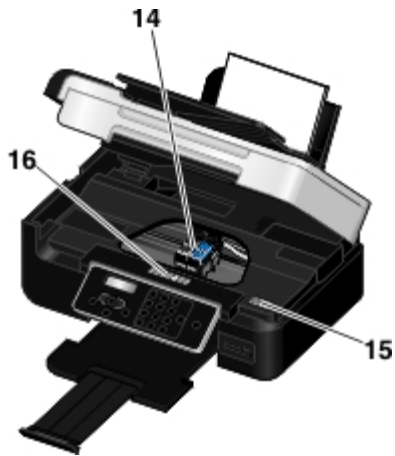

Nummer:	Onderdeel:	Beschrijving:
1	Papiergeleiders	Het papier juist in de printer invoeren.
2	Papiersteun	Geplaatst papier ondersteunen.
3	Beveiliging tegen vreemde objecten	Voorkomen dat vreemde objecten in de papierbaan vallen.
4	Invoerlade van ADI	Lade waarin originele documenten worden geplaatst. Gebruik deze lade om documenten met meerdere pagina's te scannen, kopiëren of faxen.
5	Bovenklep met een geïntegreerde ADI-uitvoerlade	Bovenklep van de printer waarmee het document of de foto op de plaats wordt gehouden terwijl u scant. U kunt het originele document hier ook verwijderen nadat het door de ADI is verwerkt.
6	Kaartlezerlampje	De status van de kaartlezer aangeven. Het lampje knippert om aan te geven dat een geheugenkaart wordt gebruikt.

7	PictBridge-poort	Digitale PictBridge-camera of een USB-sleutel aansluiten op de printer.
8	Sleuven voor geheugenkaarten	Sleuven waarin u een geheugenkaart met digitale afbeeldingen kunt plaatsen.
9	Papieruitvoerlande	Lade waarin het papier wordt opgevangen dat uit de printer komt. OPMERKING: trek de stopper van de papieruitvoerlande recht naar buiten om de lade te verlengen.
10	Bedieningspaneel	Kopiëren, scannen, faxen en afdrucken bedienen. Zie Informatie over het bedieningspaneel voor meer informatie.
11	Scannerbasetseenheid	Eenheid die u kunt optillen om toegang te krijgen tot de inktcartridges.
12	papiergeleider van de ADI	Het papier juist in de ADI invoeren.
13	Automatische documentinvoer (ADI)	Onderdeel dat originele documenten invoert in de printer.

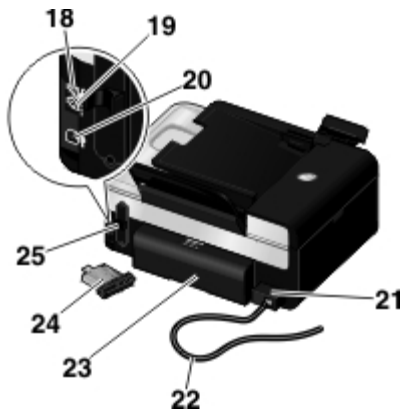

Nummer:	Onderdeel:	Beschrijving:
14	Inktcartridgehouder	Onderdeel dat twee inktcartridges bevat: een kleureninktcartridge en een zwarte of foto-inktcartridge.
15	Express Service Code	<ul style="list-style-type: none"> Bepaal hiermee welke printer u hebt voordat u de website support.dell.com bezoekt of contact opneemt met de technische ondersteuning. Geef de Express Service Code door om met de juiste afdeling te worden doorverbonden als u contact opneemt met de technische ondersteuning. <p>OPMERKING: de Express Service Code is niet in alle landen beschikbaar.</p>
16	Besteletiket voor supplies	Bezoek de website www.dell.com/supplies om inktcartridges of papier te bestellen.
17	Glasplaat	Oppervlak waarop u een document of foto plaatst, met de bedrukte zijde naar beneden, om het document of de foto te kopiëren, scannen of faxen.



Nummer:	Onderdeel:	Beschrijving:
18	Telefoonaansluiting (☎: middelste aansluiting)	<p>Poort waarop u extra apparaten kunt aansluiten, zoals een data-/faxmodem, telefoon of antwoordapparaat. Verwijder de blauwe plug voordat u de poort gebruikt.</p> <p>OPMERKING: Als voor telefonie een seriële lijn wordt gebruikt in uw land (bijvoorbeeld Duitsland, Zweden, Denemarken, Oostenrijk, België, Italië, Frankrijk en Zwitserland), moet u voor een juiste werking van de fax de blauwe afdekplug uit de PHONE-poort (☎: bovenste aansluiting) vervangen door de bijgeleverde gele terminator. In deze landen is het niet mogelijk om deze poort te gebruiken voor extra apparaten.</p> 
19	Faxaansluiting (FAX: onderste aansluiting)	<p>De printer aansluiten op een werkende telefoonlijn om faxen te verzenden en ontvangen.</p> <p>OPMERKING: sluit geen extra apparaten aan op de faxaansluiting (FAX- onderste aansluiting) en sluit geen DSL (Digital Subscriber Line) of ISDN (Integrated Services Digital Network) aan op de printer als u geen digitale-lijnfilter gebruikt.</p>
20	USB-aansluiting	<p>De USB-kabel (apart verkrijgbaar) aansluiten. Het andere uiteinde van de USB-kabel sluit u aan op de computer.</p>
21	Netvoeding	<p>Hiermee wordt de printer van stroom voorzien.</p> <p>OPMERKING: De netvoeding kan worden verwijderd. Wanneer de netvoeding is verwijderd van de printer, maar nog wel is aangesloten op een stopcontact, gaat het aan/uit-lampje branden om aan te geven dat de stroom nog steeds is ingeschakeld.</p> <p>OPMERKING: Als de printer is uitgeschakeld wanneer u de stekker van het netsnoer uit het stopcontact trekt, blijft de printer uitgeschakeld wanneer u de stekker weer in het stopcontact steekt.</p>
22	Netsnoer	<p>Hiermee kunt u de netvoeding van de printer aansluiten op een stopcontact in uw huis of bedrijf.</p>
23	Klep van duplexeenheid	<p>Bedekt de duplexeenheid.</p> <p>Met de duplexeenheid kunt u automatisch op beide zijden van het papier afdrucken.</p>
24	Optionele Dell Internal Network Adapter 1150	<p>Een los verkrijgbaar netwerkapparaat waarmee u de printer aansluit op een draadloos netwerk.</p>
25	Achterklep	<p>Klep die u moet verwijderen om de Dell Internal Network Adapter 1150 te installeren.</p>

Informatie over het bedieningspaneel

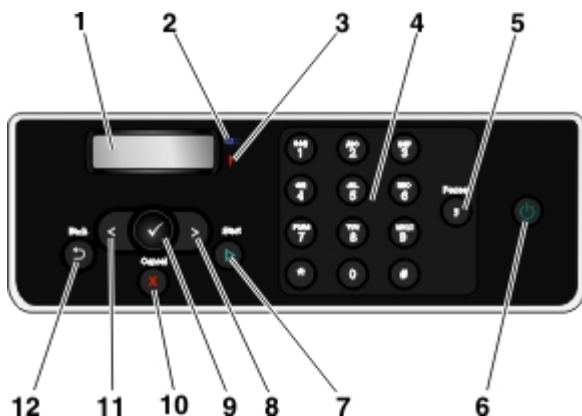

Nummer	Onderdeel:		Functie:
1	Display		Opties voor scannen, kopiëren, faxen en afdrukken, en status- en foutberichten weergeven.
2	Wi-Fi-lampje		Controleren of Wi-Fi is geactiveerd: <ul style="list-style-type: none"> • Uit: dit geeft aan dat de printer is uitgeschakeld. • Oranje: dit geeft aan dat de printer gereed is voor draadloze verbinding, maar niet is aangesloten. • Knippert oranje: dit geeft aan dat de printer is geconfigureerd maar niet kan communiceren met het draadloze netwerk. • Blauw. Dit geeft aan dat de printer is verbonden met een draadloos netwerk
3	Foutlampje		Aangeven dat een fout is opgetreden.
4	Toetsenblok		Numerieke waarden of tekst opgeven.
5	Pauze (knop)		Een onderbreking van drie seconden invoegen in het nummer dat u wilt kiezen om te wachten op een buitenlijn of om verbinding te maken met een geautomatiseerd antwoordsysteem. <p>OPMERKING: Voeg alleen een onderbreking toe als u al bent begonnen met het invoeren van het nummer.</p>
6	Aan/uit-knop		De printer in- en uitschakelen. <p>OPMERKING: Druk minstens drie seconden op de aan/uit-knop om de printer uit te schakelen. Als u minder dan drie seconden op de knop drukt, schakelt de printer over naar de spaarstand.</p> <p>OPMERKING: de printer wordt niet uitgeschakeld wanneer u op de aan/uit-knop drukt terwijl er een PictBridge-camera met een actieve sessie is aangesloten op de PictBridge-poort.</p>
7	Starten (knop)		Een kopieer-, scan- of faxtaak starten.
8	Pijl naar rechts (knop)		<ul style="list-style-type: none"> • Een waarde verhogen. • Bladeren door een lijst op de display.
9	Selecteren (knop)		<ul style="list-style-type: none"> • Het weergegeven menu openen. • Een menuoptie selecteren. • Papier invoeren of uitvoeren wanneer de knop drie seconden wordt ingedrukt.
10	Knop Annuleren		<ul style="list-style-type: none"> • Een actieve scan-, afdruk- of kopieertaak annuleren. • Een menu afsluiten zonder de wijzigingen in de menu-instellingen op te slaan.
11	Pijl naar links (knop)		<ul style="list-style-type: none"> • Een waarde verlagen.

Bladeren door een lijst op de display.

12

Vorige
(knop)



Terugkeren naar het vorige menu.

Draadloos netwerk

- [Minimale vereisten voor installatie](#)
- [Instellingen voor draadloos netwerk](#)
- [Codering voor draadloos netwerk](#)
- [De Dell Internal Network Adapter 1150 installeren](#)
- [Printer configureren voor een Ethernet-verbinding](#)
- [De printer op een draadloos netwerk configureren met een tijdelijke USB-kabel \(aanbevolen voor de meeste gebruikers\)](#)
- [Printer configureren op een draadloos netwerk met ad-hocverbinding](#)
- [Printer configureren op een draadloos netwerk met Wi-Fi Protected Setup](#)
- [Netwerkconfiguratiepagina afdrukken](#)
- [DHCP-instellingen wijzigen](#)
- [Draadloze instellingen wijzigen na de installatie](#)



OPMERKING: De Dell™ Internal Network Adapter 1150 is mogelijk niet beschikbaar in alle regio's. U kunt navragen bij uw plaatselijke Dell vertegenwoordiger of deze adapter in uw regio beschikbaar is.

U kunt de adapter op een draadloos netwerk configureren door:

- een ad-hocverbinding te gebruiken (voordat een ad-hocverbinding kan worden gemaakt, moet u een ad-hocprofiel maken)
- een tijdelijke USB-kabel te gebruiken (aanbevolen voor de meeste gebruikers)
- Wi-Fi Protected Setup (WPS) te gebruiken (aanbevolen voor geavanceerde gebruikers)

U kunt de adapter op drie manieren met Wi-Fi Protected Setup configureren:

- Wi-Fi Protected Setup met de methode met pincode gebruiken
- Wi-Fi Protected Setup met de drukknop op de webpagina van de router gebruiken
- De fysieke drukknop Wi-Fi Protected Setup op de router gebruiken

Minimale vereisten voor installatie

- De Dell Internal Network Adapter 1150
- De Dell All-In-One Printer
- Een bestaand draadloos netwerk
- De cd *Drivers and Utilities* die bij de printer is geleverd.
- Een computer waarop een van de volgende besturingssystemen wordt uitgevoerd:
 - WindowsVista™
 - Microsoft® Windows® XP

Instellingen voor draadloos netwerk

Sommige instellingen voor draadloos netwerk moeten wellicht worden geconfigureerd voor de adapter die is geïnstalleerd in de printer. Hieronder wordt een aantal instellingen weergegeven die mogelijk vereist zijn:

- Netwerknnaam, ook bekend als SSID (Service Set ID)
- BSS-type (Basic Service Set) (het type draadloze netwerk dat u gebruikt- Ad-hoc of infrastructuur)

 **OPMERKING:** Infrastructuur is het standaard draadloze netwerktype voor WPS-printers.

- Kanaalnummer voor draadloos netwerk
- Netwerkverificatie en coderingstype
- Beveiligingssleutel(s)

 **OPMERKING:** Druk een netwerkconfiguratiepagina af of neem contact op met uw serviceprovider of routerfabrikant voor meer informatie over het opzoeken van uw huidige netwerkinstellingen. Zie [Netwerkconfiguratiepagina afdrukken](#) voor meer informatie over het afdrukken van een netwerkconfiguratiepagina.

Codering voor draadloos netwerk

WPA (Wi-Fi Protected Access) is de standaardbeveiliging voor printers met WPS (Wi-Fi Protected Setup). De volgende beveiligingstypen worden ondersteund voor WPS-printers:

- Geen beveiliging
- WPA met 128-bits TKIP-coderingsengine
- WPA2 met 128-bits AES-CCMP-coderingsengine

Een vooraf gedeelde WPA-sleutel (WiFi Protected Access) werkt als een wachtwoord en moet aan de volgende eisen voldoen:

- Gebruikt u Hexadecimale tekens, dan bevatten geldige sleutels 64 tekens.
 - Gebruikt u ASCII, dan bevatten geldige sleutels ten minste 8 tekens.
-

De Dell Internal Network Adapter 1150 installeren

De Dell Internal Network Adapter 1150 installeren

1. Schakel de printer uit en trek de stekker van het netsnoer uit het stopcontact.

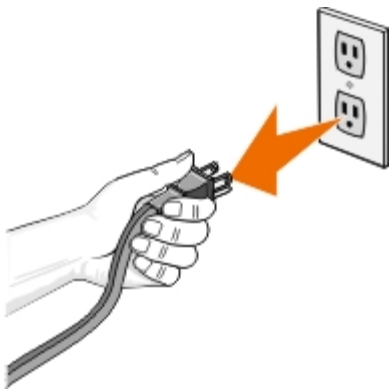

➡ **KENNISGEVING:** als u de stekker van het netsnoer niet uit het stopcontact trekt, kunnen de printer en adapter beschadigd raken.

2. Verwijder de achterklep.



➡ **KENNISGEVING:** Draadloze kaarten kunnen gemakkelijk beschadigd raken door statische elektriciteit. Raak een metalen voorwerp aan voordat u de adapter aanraakt.

3. Haal de Dell Internal Network Adapter 1150 uit de verpakking.

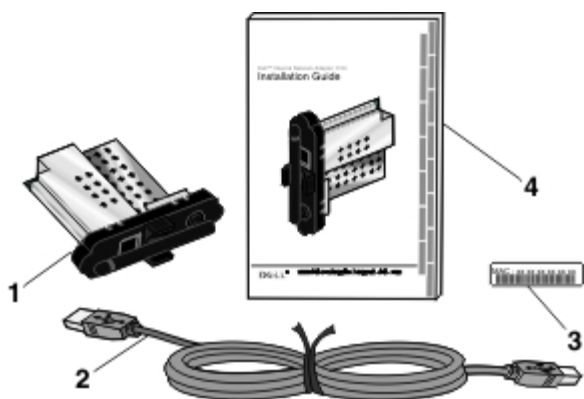

Nummer	Onderdeel
1	Dell Internal Network Adapter 1150
2	USB-kabel
3	Label met MAC-adres
4	<i>Dell Internal Network Adapter 1150 Installatiehandleiding</i>

4. Plak het label met het MAC-adres op de achterzijde van de printer.



5. Plaats de adapter in de achterzijde van de printer tot deze op zijn plaatsst *klikt*.



U kunt nu de adapter configureren voor gebruik met een draadloos netwerk.

Adapter verwijderen en opnieuw installeren

Als de adapter niet correct werkt, moet u deze mogelijk verwijderen en opnieuw installeren.

 **OPMERKING:** de volgende procedure is niet van toepassing op printers waarvoor de netwerkadapter in de fabriek is geïnstalleerd.

1. Schakel de printer uit en trek de stekker van het netsnoer uit het stopcontact.

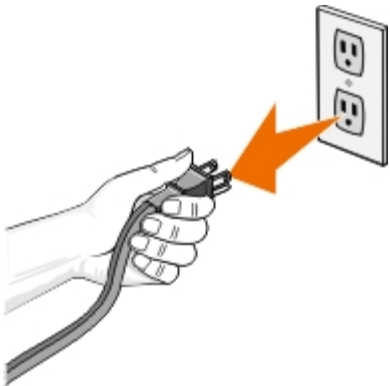

 **KENNISGEVING:** als u de stekker van het netsnoer niet uit het stopcontact trekt, kunnen de printer en adapter beschadigd raken.

2. Pak de Dell Internal Network Adapter 1150 stevig vast aan de lipjes aan de zijkant en trek de adapter naar buiten.



- ➔ **KENNISGEVING:** Uw netwerkadapter kan gemakkelijk beschadigd raken door statische elektriciteit. Raak een geaard, metalen voorwerp aan voordat u de adapter aanraakt.
 - ➔ **KENNISGEVING:** Pak niet de antenne vast wanneer u de adapter verwijdert. Als u dit wel doet, kan de antenne beschadigd raken.
3. Installeer de adapter opnieuw en volg hierbij de installatieaanwijzingen. Zie [De Dell Internal Network Adapter 1150 installeren](#) voor meer informatie.
-

Printer configureren voor een Ethernet-verbinding



1. Sluit de printer aan op uw netwerk met een Ethernet-kabel (los verkrijgbaar).
2. Sluit het netsnoer aan op een stopcontact en druk op de knop **Aan/uit** .

Het pictogram voor bedraad Ethernet  wordt weergegeven in het hoofdmenu op het bedieningspaneel.

3. Controleer of de computer is ingeschakeld en plaats de cd *Drivers and Utilities* die bij de printer is geleverd in de computer. De cd wordt automatisch gestart.

 **OPMERKING:** als u de cd *Drivers and Utilities* niet hebt, kunt u de benodigde software downloaden van support.dell.com.

4. Klik in het **welkomstvenster** op **Volgende**.
 5. Selecteer **Ik ga akkoord met de voorwaarden in deze licentieovereenkomst** en klik op **Volgende**.
 6. Klik in het venster **Extra software installeren** of **Software is al geïnstalleerd** op **Volgende**.
 7. Selecteer **Draadloze netwerkverbinding** in het venster **Verbindingstype selecteren** en klik op **Volgende**.
 8. Volg de aanwijzingen op het scherm om de installatie te voltooien.
-

De printer op een draadloos netwerk configureren met een

tijdelijke USB-kabel (aanbevolen voor de meeste gebruikers)

Overzicht van configuratie

Als u de adapter configureert met het configuratieprogramma voor draadloze afdrukservers, sluit u de printer waarin de adapter is geïnstalleerd, aan op een computer via een USB-kabel. Vervolgens start u de cd *Stuurprogramma's en hulpprogramma's*.

Als u de instellingen van de draadloze adapter moet aanpassen na de installatie, hoeft u de cd niet te gebruiken. Start het hulpprogramma voor draadloze configuratie.

Windows Vista:

1. Klik op  **Programma's**.
2. Klik op **Dell printers**.
3. Klik op **Dell V505**.
4. Klik op **Hulpprogramma voor draadloze configuratie**.

Windows XP en Windows 2000:

1. Klik op **Start**® **Programma's** of **Alle programma's**® **Dell printers**® **Dell V505**.
2. Klik op **Hulpprogramma voor draadloze configuratie**.

U wordt door het configuratieproces geleid met het configuratieprogramma voor draadloze afdrukservers. De wizard kan automatisch instellingen voor draadloze netwerken detecteren of u kunt met de wizard handmatig de netwerkconfiguratie-instellingen opgeven.

Controleer of de printer juist is ingesteld voordat u de adapter configureert:

- De adapter is correct in de printer geïnstalleerd.
- De inktcartridges zijn correct geïnstalleerd.
- Er is papier in de printer geplaatst.
- De USB-kabel is aangesloten op de printer en de computer.
- De printer is ingeschakeld en gereed voor installatie.

Tijdelijk een USB-kabel gebruiken om een printer op een draadloos netwerk te configureren (aanbevolen voor de meeste gebruikers)

Voordat u de printer installeert op een draadloos netwerk, moet u het volgende controleren:

- Uw draadloze netwerk is ingesteld en werkt correct.
 - De computer die u gebruikt, is aangesloten op hetzelfde draadloze netwerk waarop u de printer wilt installeren.
1. *Als u de printer gebruikt met een nieuwe Dell computer:* sluit de USB-kabel aan op de poort op de achterzijde van de printer en de poort op de computer. ga naar [stap 5](#).

Als u de printer gebruikt met een bestaande computer: ga naar de volgende stap.

2. Controleer of de computer is ingeschakeld en plaats de cd *Drivers and Utilities* in de computer.
3. Klik in het **welkomstvenster** op **Volgende**.
4. Selecteer **Ik ga akkoord met de voorwaarden in deze licentieovereenkomst** en klik op **Volgende**.
5. Selecteer **Draadloze verbinding** in het venster **Verbindingstype selecteren** en klik op **Volgende**.
Het venster **Draadloos netwerk configureren** wordt weergegeven.
6. Volg de aanwijzingen op het scherm om de installatie te voltooien.

Printer configureren op een draadloos netwerk met ad-hocverbinding

Uw WPS-printer maakt standaard verbinding met een draadloos netwerk via de infrastructuurmodus. Als u de printer wilt aansluiten op een draadloos netwerk via de ad-hocmodus, moet u eerst een ad-hocprofiel maken op de computer.

Raadpleeg de geïnstalleerde *Help* of raadpleeg de handleiding op de cd voor de externe netwerkadapter voor meer informatie over het maken van een ad-hocprofiel.

1. Controleer of de computer is ingeschakeld en plaats de cd *Drivers and Utilities* in de computer.
2. Klik in het **welkomstvenster** op **Volgende**.
3. Selecteer **Ik ga akkoord met de voorwaarden in deze licentieovereenkomst** en klik op **Volgende**.
4. Klik in het venster **Extra software installeren** of **Software is al geïnstalleerd** op **Volgende**.
5. Selecteer **Draadloze verbinding** in het venster **Verbindingstype selecteren** en klik op **Volgende**.

Het venster **Draadloos netwerk configureren** wordt weergegeven.

6. Klik in het venster **Draadloos netwerk configureren** op **Volgende**.



7. Selecteer in het venster **Wi-Fi-aanduiding controleren** de kleur op het bedieningspaneel en klik op **Volgende**.



8. Sluit de installatiekabel aan en klik op **Volgende**.
9. Selecteer **Verbinden met een ander netwerk** in het venster **Netwerk selecteren** en klik op **Volgende**.
10. Selecteer uw ad-hocprofiel in de netwerklijst en klik op **Volgende**.

 **OPMERKING:** Het Wi-Fi-lampje gaat blauw branden. Hiermee wordt aangegeven dat de printer verbinding heeft gemaakt met een draadloos netwerk.

11. Verwijder de installatiekabel en klik op **Volgende**.
12. Volg de aanwijzingen op het installatiescherm om de installatie te voltooien.

Printer configureren op een draadloos netwerk met Wi-Fi Protected Setup

Wi-Fi Protected Setup (WPS) is alleen beschikbaar als u een WPS-router gebruikt. Als u niet zeker weet of uw router een WPS-router is, controleer u of het WPS-logo op de router staat.



 **OPMERKING:** Wi-Fi Protected Setup (WPS) wordt alleen aanbevolen voor geavanceerde gebruikers.

Voordat u een WPS-installatie uitvoert, moet u het IP-adres van de router opzoeken voor de volgende WPS-methoden.

- Wi-Fi Protected Setup uitvoeren met een pincode. Zie [Wi-Fi Protected Setup met de methode met pincode gebruiken](#) voor meer informatie.
- Wi-Fi Protected Setup uitvoeren met de drukknop op de webpagina van de router. Zie [Wi-Fi Protected Setup met de drukknop op de webpagina van de router gebruiken](#) voor meer informatie.

Het IP-adres van de router is niet vereist voor Wi-Fi Protected Setup als u de fysieke drukknop op de router gebruikt. Zie [De fysieke drukknop Wi-Fi Protected Setup op de router gebruiken](#) voor meer informatie.

Als u niet weet wat het IP-adres van de router is, volgt u de aanwijzingen voor [Tijdelijk een USB-kabel gebruiken om een printer op een draadloos netwerk te configureren \(aanbevolen voor de meeste gebruikers\)](#).

 **OPMERKING:** Als de beveiliging van uw draadloze netwerk is uitgeschakeld, moet u de beveiligingsinstellingen inschakelen voordat u doorgaat met WPS-configuratie. (Raadpleeg de documentatie van uw draadloze router.) Als u de beveiliging van het draadloze netwerk niet inschakelt, kunnen de instellingen van uw draadloze netwerk gewijzigd worden als u de printer installeert met WPS. Druk een netwerkconfiguratiepagina af voor de huidige instellingen voor het draadloze netwerk. Zie [Netwerkconfiguratiepagina afdrukken](#) voor meer informatie over het afdrukken van een

netwerkconfiguratiepagina.

Wi-Fi Protected Setup met de methode met pincode gebruiken

1. *Als u de printer gebruikt met een nieuwe Dell computer:* Sluit de USB-kabel aan op de poort op de achterzijde van de printer en de poort op de computer. ga naar [stap 6](#).

Als u de printer gebruikt met een bestaande computer: ga naar de volgende stap.

2. Controleer of de computer is ingeschakeld en plaats de cd *Drivers and Utilities* in de computer.
3. Klik in het **welkomstvenster** op **Volgende**.
4. Selecteer **Ik ga akkoord met de voorwaarden in deze licentieovereenkomst** en klik op **Volgende**.
5. Klik in het venster **Extra software installeren** of **Software is al geïnstalleerd** op **Volgende**.
6. Selecteer **Draadloze verbinding** in het venster **Verbindingstype selecteren** en klik op **Volgende**.
7. Wacht tot het venster **Draadloos netwerk configureren** wordt weergegeven.



8. Typ in een internetbrowser het IP-adres van uw router en druk op **Enter**.

De webpagina van uw router wordt geopend. Blader naar het gedeelte Wi-Fi Protected Setup (WPS).



IP Address



OPMERKING: U moet wellicht uw gebruikersnaam en wachtwoord opgeven. Als u niet zeker weet wat uw gebruikersnaam en wachtwoord zijn, neemt u contact op met de klantenservice van de fabrikant of uw internetprovider.

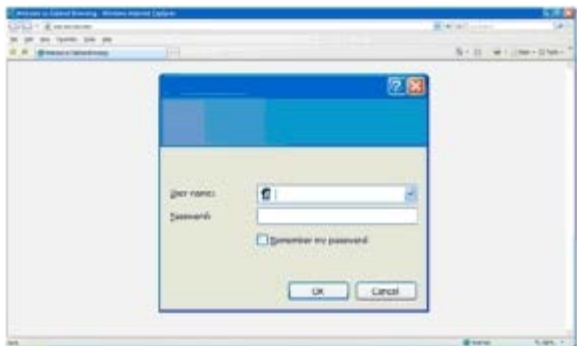

9. Blader met de pijl naar links of rechts   op het bedieningspaneel naar Instellen en druk op **Selecteren** .
10. Blader met de pijl naar links of rechts   naar Netwerkconfiguratie en druk op **Selecteren** .
11. Blader met de pijl naar links of rechts   naar Wi-Fi-beveiligde installatie en druk op **Selecteren** .
12. Blader met de pijl naar links of rechts   naar Pincode en druk op **Selecteren** .
13. Druk op **Selecteren**  om door te gaan.



14. Geef binnen twee minuten de pincode die wordt weergegeven op het bedieningspaneel op in het veld Pincode op de WPS-pagina van uw router. Wacht tot de configuratie is voltooid.

- Als de installatie is voltooid wordt

Wi-Fi-beveiligde installatie voltooid weergegeven op het bedieningspaneel van de printer.

Controleer of het Wi-Fi-lampje blauw gaat branden. Zie [Wi-Fi-lampje](#) voor meer informatie. Ga verder met [stap 15](#).



- Als de installatie niet wordt voltooid of een time-out optreedt,

wacht u een aantal minuten en voert u [stap 9](#) tot en met [stap 14](#) nogmaals uit.

15. Sluit de WPS-pagina van de router.
16. Volg de aanwijzingen op het installatiescherm om de installatie te voltooien.



Wi-Fi Protected Setup met de drukknop op de webpagina van de router gebruiken

1. Als u de printer gebruikt met een nieuwe Dell computer: Sluit de USB-kabel aan op de poort op de achterzijde van de printer en de poort op de computer. ga naar [stap 6](#).

Als u de printer gebruikt met een bestaande computer: ga naar de volgende stap.

2. Controleer of de computer is ingeschakeld en plaats de cd *Drivers and Utilities* in de computer.
3. Klik in het **welkomstvenster** op **Volgende**.
4. Selecteer **Ik ga akkoord met de voorwaarden in deze licentieovereenkomst** en klik op **Volgende**.
5. Klik in het venster **Extra software installeren** of **Software is al geïnstalleerd** op **Volgende**.
6. Selecteer **Draadloze verbinding** in het venster **Verbindingstype selecteren** en klik op **Volgende**.
7. Wacht tot het venster **Draadloos netwerk configureren** wordt weergegeven.



8. Typ in een internetbrowser het IP-adres van uw router en druk op **Enter**.







De webpagina van uw router wordt geopend. Blader naar het WPS-gedeelte.

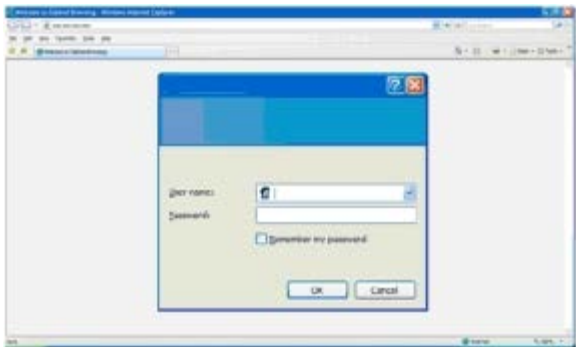







IP Address

-  **OPMERKING:** U moet wellicht uw gebruikersnaam en wachtwoord opgeven. Als u niet zeker weet wat uw gebruikersnaam en wachtwoord zijn, neemt u contact op met de klantenservice van de fabrikant of uw internetprovider.



9. Blader met de pijl naar links of rechts   op het bedieningspaneel naar **Instellen** en druk op **Selecteren** .
10. Blader met de pijl naar links of rechts   naar **Netwerkconfiguratie** en druk op **Selecteren** .

11. Blader met de pijl naar links of rechts   naar Wi-Fi-beveiligde installatie en druk op **Selecteren** .
12. Blader met de pijl naar links of rechts   naar Drukknop en druk op **Selecteren** .
13. Druk op **Selecteren**  om door te gaan.



14. Klik binnen twee minuten op **Drukknop** op uw WPS-pagina van de router. Wacht tot de configuratie is voltooid.

- Als de installatie is voltooid wordt

Wi-Fi-beveiligde installatie voltooid weergegeven op het bedieningspaneel van de printer.

Controleer of het Wi-Fi-lampje blauw gaat branden. Zie [Wi-Fi-lampje](#) voor meer informatie. Ga verder met [stap 15](#).



- Als de installatie niet wordt voltooid of een time-out optreedt,

wacht u een aantal minuten en voert u [stap 9](#) tot en met [stap 14](#) nogmaals uit.

15. Sluit de WPS-pagina van de router.

16. Volg de aanwijzingen op het installatiescherm om de installatie te voltooien.



De fysieke drukknop Wi-Fi Protected Setup op de router gebruiken

1. Als u de printer gebruikt met een nieuwe Dell computer: Sluit de USB-kabel aan op de poort op de achterzijde van de printer en de poort op de computer. ga naar [stap 6](#).

Als u de printer gebruikt met een bestaande computer: ga naar de volgende stap.

2. Controleer of de computer is ingeschakeld en plaats de cd *Drivers and Utilities* in de computer.

3. Klik in het **welkomstvenster** op **Volgende**.
4. Selecteer **Ik ga akkoord met de voorwaarden in deze licentieovereenkomst** en klik op **Volgende**.
5. Klik in het venster **Extra software installeren** of **Software is al geïnstalleerd** op **Volgende**.
6. Selecteer **Draadloze verbinding** in het venster **Verbindingstype selecteren** en klik op **Volgende**.
7. Wacht tot het venster **Draadloos netwerk configureren** wordt weergegeven.



8. Blader met de pijl naar links of rechts   op het bedieningspaneel naar Instellen en druk op **Selecteren** .
9. Blader met de pijl naar links of rechts   naar Netwerkconfiguratie en druk op **Selecteren** .
10. Blader met de pijl naar links of rechts   naar Wi-Fi-Protected Setup en druk op **Selecteren** .
11. Blader met de pijl naar links of rechts   naar Drukknop en druk op **Selecteren** .
12. Druk op **Selecteren**  om door te gaan.



13. Ga naar de router en druk binnen twee minuten op de drukknop op de router. Wacht tot de configuratie is voltooid.

 **OPMERKING:** Voor sommige routers is meer of minder tijd nodig voor het configureren. Raadpleeg de handleiding bij de router voor informatie over de periode waarbinnen u op de routerknop moet drukken voordat de installatieverbinding verloopt.

- Als de installatie is voltooid

verschijnt Wi-Fi Protected Setup voltooid op het bedieningspaneel van de printer.

Controleer of het Wi-Fi-lampje blauw gaat branden. Zie [Wi-Fi-lampje](#) voor meer informatie. Ga verder met [stap 15](#).

- Als de installatie niet wordt voltooid of een time-out optreedt,

wacht u een aantal minuten en voert u [stap 8](#) tot en met [stap 13](#) nogmaals uit.

14. Volg de aanwijzingen op het installatiescherm om de installatie te voltooien.



Windows Vista gebruiken

Als u de printer wilt configureren voor het draadloze netwerk via WPS, kunt u Windows Vista™ in plaats van de methoden met een drukknop of pincode. Raadpleeg de documentatie bij het besturingssysteem voor meer informatie over het gebruik van Windows Vista.

Netwerkconfiguratiepagina afdrukken

Druk een netwerkconfiguratiepagina aan voor informatie over het IP-adres van de printer en andere draadloze netwerkinstellingen zoals uw SSID, BSS-type en draadloze beveiligingsmodus.

1. Blader met de **pijl** naar links of rechts   in het hoofdmenu van het bedieningspaneel van de printer naar Instellen en druk op de knop **Selecteren** .
2. Blader met de **pijl** naar links of rechts   naar Netwerkconfiguratie en druk op **Selecteren** .
3. Blader met de **pijl** naar links of rechts   naar Installatiepagina afdrukken en druk op **Selecteren** .

Volg de aanwijzingen op de display. De netwerkconfiguratiepagina wordt afgedrukt.

Het IP-adres van de adapter wordt aangegeven als **Adres:** onder **TCP/IP**.

DHCP-instellingen wijzigen

Het DHCP-profiel (Dynamic Host Configuration Protocol) wijst automatisch IP-adressen, subnetmaskers en de standaardgateway toe. U moet de DHCP uitschakelen vanaf het bedieningspaneel om handmatig een IP-adres toe te wijzen.

1. Blader in het hoofdmenu met de **pijl** naar links of rechts   naar **INSTELLEN** en druk op de knop **Selecteren** .

2. Blader in het menu **Instellen** met de **pijl** naar links of rechts   naar **Netwerkconfiguratie** en druk op **Selecteren** .
3. Blader met de **pijl** naar links en rechts   naar **Menu TCP/IP** en druk op **Selecteren** .
4. Blader met de **pijl** naar links of rechts   naar **DHCP inschakelen** en druk op **Selecteren** .
5. Blader met de **pijl** naar links en rechts   naar een gewenste optie en druk op **Selecteren**  om de instelling op te slaan.

Draadloze instellingen wijzigen na de installatie



Als u de printer wilt configureren met het hulpprogramma voor draadloze configuratie, moet u de draadloze printer aansluiten op de computer met een USB-kabel en de cd *Drivers and Utilities* starten.

Als u de instellingen van de draadloze adapter moet aanpassen na de installatie, hoeft u de cd niet te gebruiken. Start het hulpprogramma voor draadloze configuratie.

Windows Vista:

1. Klik op  **Programma's**.
2. Klik op **Dell printers**.
3. Klik op **Dell V505**.
4. Klik op **Dell Hulpprogramma voor draadloze configuratie**.
5. Volg de aanwijzingen op het scherm om de draadloze instellingen te wijzigen.

Windows XP en Windows 2000:

1. Klik op **Start**  **Programma's** of **Alle programma's**  **Dell printers**  **Dell V505**.
2. Klik op **Dell Hulpprogramma voor draadloze configuratie**.
3. Volg de aanwijzingen op het scherm om de draadloze instellingen te wijzigen.

U wordt door het configuratieproces geleid met het configuratieprogramma voor draadloze afdrukservers. De wizard kan automatisch instellingen voor draadloze netwerken detecteren of u kunt met de wizard handmatig de netwerkconfiguratie-instellingen opgeven.

Informatie over de menu's van het bedieningspaneel

• [Modus Kopiëren](#)

• [Modus Scannen](#)

• [Modus Faxen](#)

• [Modus Foto](#)

• [Modus Office-bestand](#)

• [Modus PictBridge](#)

• [Modus Bluetooth](#)

• [Modus Instellen](#)

• [Modus Onderhoud](#)

Modus Kopiëren

Hoofdmenu	Hoofdmenu modus
Kopiëren	Kopieerkleur
	Exemplaren
	Kwaliteit
	Donker
	Papierinstellingen
	2-zijdige exemplaren
	Zoomen
	Afbeelding herhalen
	Sorteren
	N per vel
	Origineel
	Soort origineel
	Kopie identiteitskaart

U kunt als volgt de instellingen van het menu van de modus Kopiëren weergeven of aanpassen:

1. Blader in het hoofdmenu met de **pijl** naar links of rechts   naar KOPIËREN.
2. Druk op de knop **Selecteren** .
3. Druk op de **pijl** naar links of rechts   tot de gewenste koptekst wordt weergegeven op de display en druk op de knop **Selecteren** .
4. Blader met de **pijl** naar links of rechts   door de beschikbare menu-items.
5. Als de gewenste instelling op de display verschijnt, drukt u op de knop **Selecteren**  om de instelling op te slaan.

Menu-item:	Handelingen:
Kopieerkleur	Selecteren of u de kopie in kleur of zwart-wit wilt uitvoeren. <ul style="list-style-type: none"> • *Kleur • Zwart-wit
Exemplaren	Het aantal exemplaren opgeven dat u wilt afdrukken (1-99).
Kwaliteit	De kwaliteit van de kopie selecteren. <ul style="list-style-type: none"> • *Automatisch • Concept • Normaal • Foto
Donker	Gebruik de pijl naar links of rechts  om de instelling voor helderheid aan te passen.
Papierinstellingen	Het formaat en de soort papier in de papierinvoerlade selecteren. <ul style="list-style-type: none"> • Papierformaat <ul style="list-style-type: none"> ◦ *8,5 x 11 inch ◦ 8,5 x 14 inch ◦ A4 ◦ B5 ◦ A5 ◦ A6 ◦ L ◦ 2L ◦ Hagaki ◦ 3x5 inch ◦ 4x6 inch ◦ 4 x 8 inch ◦ 5x7 inch ◦ 10 x 15 cm ◦ 10 x 20 cm ◦ 13 x 18 cm • Papiersoort <ul style="list-style-type: none"> ◦ *Auto. vastst. ◦ Normaal ◦ Extra zwaar, mat ◦ Foto ◦ Transparant
2-zijdige exemplaren	De gewenste soort kopie selecteren. <ul style="list-style-type: none"> • *Enklz. origineel, enklz. kopie • Enklz. origineel, dubz. kopie • Dubz. origineel, dubz. kopie* • Dubz. origineel, enklz. kopie
Zoomen	Opgeven met welke factor u het originele document wilt vergroten voor de kopie. <ul style="list-style-type: none"> • 50% • *100% • 150% • 200% • Aangepast % • Passend op pagina • 2x2 poster • 3x3 poster • 4x4 poster
Afbeelding	Instellen hoe vaak de afbeelding op één pagina herhaald moet worden.

herhalen	<ul style="list-style-type: none"> • *1 per pagina • 4 per pagina • 9 per pagina • 16 per pagina
Sorteren	<p>Selecteren of kopiëren gesorteerd moeten worden.</p> <ul style="list-style-type: none"> • *Uit • Aan
N per vel	<p>Het aantal pagina's selecteren dat u op een vel wilt kopiëren.</p> <ul style="list-style-type: none"> • *1 per vel • 2 per vel • 4 per vel
Origineel	<p>Het formaat selecteren van het originele document dat u kopieert.</p> <ul style="list-style-type: none"> • *Automatisch • 8,5 x 11 inch • 2,25 x 3,25 inch • 3 x 5 inch • 3,5 x 5 inch • 4 x 6 inch • 4 x 8 inch • 5 x 7 inch • 8 x 10 inch • L • 2L • Hagaki • A6 • A5 • B5 • A4 • 60 x 80 mm • 9 x 13 cm • 10 x 15 cm • 10 x 20 cm • 13 x 18 cm • 20 x 25 cm
Soort origineel	<p>De soort selecteren van het originele document dat u kopieert.</p> <ul style="list-style-type: none"> • *Tekst/afbeeldingen • Alleen tekst • Foto • Automatisch <p>OPMERKING: Uw printer is uitgerust met Smart Copy, een technologie waarmee de printer de instellingen van Inhoudstype automatisch kan vaststellen om de kwaliteit van uw kopiëren te verbeteren. Als Inhoudstype is ingesteld op Automatisch (de standaardinstelling), wordt voor het kopiëren van elk document een scan gemaakt, en worden de instellingen vervolgens geoptimaliseerd voor rijkere kleuren, neutralere grijsinten, scherpere tekst en gedetailleerdere afbeeldingen.</p>
Kopie identiteitskaart	<p>Hiermee kopieert u beide kanten van een visitekaartje op één pagina.</p> <p>Plaats de identiteitskaart op de glasplaat en druk op  om door te gaan.</p> <p>OPMERKING: Kopie identiteitskaart werkt alleen met Letter- of A4-papier.</p>
<p>*Standaardfabrieksinstelling/Huidige instelling geselecteerd door de gebruiker</p>	

Modus Scannen

Het menu voor de modus Scannen is beschikbaar als de printer is aangesloten op een computer of een netwerkadapter.

Hoofdmenu	Hoofdmenu modus
Scannen	Scankleur
	Scannen naar computer
	Scannen naar netwerk
	Scannen naar opslagmedium
	Kwaliteit
	Origineel

U kunt als volgt het menu van de modus Scannen weergeven of aanpassen:

1. Blader in het hoofdmenu met de **pijl** naar links of rechts   naar **SCANNEN**.
2. Druk op de knop **Selecteren** .
3. Druk op de **pijl** naar links of rechts   tot de gewenste koptekst wordt weergegeven op de display en druk op de knop **Selecteren** .
4. Blader met de **pijl** naar links of rechts   door de beschikbare menu-items.
5. Als de gewenste instelling op de display verschijnt, drukt u op de knop **Selecteren**  om de instelling op te slaan.

Menu-item:	Handelingen:
Scankleur	Selecteren of u de kopie in kleur of zwart-wit wilt uitvoeren. <ul style="list-style-type: none">• *Kleur• Zwart-wit
Scannen naar computer	<ul style="list-style-type: none">• <i>Als de printer lokaal is aangesloten (met USB):</i> Selecteer met de pijl naar links of rechts   de toepassing waarnaar u de gescande afbeelding of het gescande document wilt verzenden.• <i>Als de printer is aangesloten op een netwerk:</i> Gebruik de pijl naar links of rechts   om door de beschikbare computers te bladeren en druk vervolgens op de knop Selecteren  om de lijst met toepassingen weer te geven die beschikbaar zijn op die computer.
Scannen naar netwerk	Gescande afbeeldingen of documenten verzenden naar een lijst met computers die verbonden zijn met een netwerk. OPMERKING: Als voor de computer waarnaar u gescande afbeeldingen of documenten verzendt, een pincode is vereist, wordt u gevraagd de pincode op te geven voordat de scan wordt gestart. Zie voor meer informatie over het scannen via een netwerk Document of foto scannen via een netwerk .
Scannen naar	Documenten of afbeeldingen op de glasplaat of in de ADI automatisch opslaan op de geheugenkaart of USB-



opslagmedium	sleutel die in de printer is geplaatst.
Kwaliteit	De resolutie selecteren waarmee u het originele document of de originele afbeelding wilt scannen. <ul style="list-style-type: none"> • *Automatisch • 75 dpi • 150 dpi • 300 dpi • 600 dpi • 1200 dpi
Origineel	Het formaat selecteren van het originele document dat u wilt scannen. <ul style="list-style-type: none"> • *Auto. vastst. • 8,5 x 11 inch • 2,25 x 3,25 inch • 3x5 inch • 3,5 x 5 inch • 4 x 6 inch • 4 x 8 inch • 5 x 7 inch • 8 x 10 inch • L • 2L • Hagaki • A6 • A5 • B5 • A4 • 60 x 80 mm • 9 x 13 cm • 10 x 15 cm • 10 x 20 cm • 13 x 18 cm • 20 x 25 cm
*Standaard fabrieksinstelling/Huidige instelling geselecteerd door de gebruiker	

Modus Faxen

Hoofdmenu	Hoofdmenu modus	Submenu modus	Submenu modus
Faxen	Kleur fax	*Zwart-wit	
		Kleur	
	Telefoonboek	Weergeven	
		Toevoegen	
		Verwijderen	
		Wijzigen	
		Afdrukken	
	Kiezen hoorn op haak		
	Fax uitstellen	Uitstellen tot	
		In wachtrij	
	Kwaliteit	*Standaard	
		Fijn	

		Zeer fijn	
		Extra fijn	
Donker			
Origineel	*8,5 x 11 inch		
	A4		
Faxinstellingen	Rapporten	Activiteitenrapport	
		Bevestiging	
		Rapporten afdrukken	
	Bellen en antwoorden	Automatisch beantwoorden	
		Beltoonvolume	
		Fax beantwoorden na	
		Belsignaal	
		Fax doorsturen	
		Patroon nummerweergave	
		Toetscode handm. overnemen	
	Fax afdrukken	Papierinstellingen	
		Fax aanp. aan pagina	
		Voettekst fax	
		Fax 2-zijdig afdrukken	
	Bellen en verzenden	Uw faxnummer	
		Uw faxnaam	
		Kiesmethode	
		Tijd opnw kzn	
		Pogingen voor opnieuw kiezen	
		Kiesvoorvoegsel	
		Belvolume	
		Scannen	
		Max. verz.snelheid	
Fax autom. converteren			
Foutcorrectie			
Fax blokkeren	Aan-/uitzetten		
	Toevoegen		
	Verwijderen		
	Wijzigen		
	Afdrukken		
	Zonder id blok		

U kunt als volgt het menu van de modus Faxen weergeven of aanpassen:

1. Blader in het hoofdmenu met de **pijl** naar links of rechts   naar FAXEN.



2. Druk op de knop **Selecteren** .
3. U wordt gevraagd een telefoonnummer in te voeren. Druk op de knop **Selecteren** .
4. Druk op de **pijl** naar links of rechts  tot de gewenste titel wordt weergegeven op de display en druk op de knop **Selecteren** .
5. Blader met de **pijl** naar links of rechts   door de beschikbare menu-items.
6. Als de gewenste instelling op de display verschijnt, drukt u op de knop **Selecteren**  om de instelling op te slaan of het submenu te openen.

De faxfunctie werkt alleen correct als aan de volgende voorwaarden is voldaan:

- De faxaansluiting van de printer ( - onderste aansluiting) moet zijn aangesloten op een actieve telefoonlijn. Zie [Externe apparaten aansluiten op de printer](#) voor meer informatie.

 **OPMERKING:** U kunt alleen faxen met een DSL-modem (Digital Subscriber Line) of ISDN-modem (Integrated Signature Digital Network) als u een digitale-lijnfilter gebruikt. Neem contact op met uw internetaanbieder voor meer informatie.



- Als u een fax verzendt vanuit een toepassing, moet de printer met een USB-kabel zijn aangesloten op een computer.

Menu-item:	Handelingen:
Kleur fax	Aangeven of u in kleur of zwart-wit wilt faxen. <ul style="list-style-type: none"> • *Zwart-wit • Kleur
Telefoonboek	Opgeven welke handeling u wilt uitvoeren in uw telefoonboek. <ul style="list-style-type: none"> • Weergeven • Toevoegen • Verwijderen • Wijzigen • Afdrukken <p>Zie voor meer informatie over uw telefoonboek Snelkeuze gebruiken.</p>
Kiezen hoorn op haak	Druk op de knop Selecteren  zodat de hoorn wordt opgenomen via de printer.
Fax uitstellen	Een uitgestelde fax verzenden of faxen weergeven die moeten worden verzonden. <ul style="list-style-type: none"> • Uitstellen tot • In wachtrij
Kwaliteit	De kwaliteit (resolutie) opgeven van de fax die wordt verzonden. <ul style="list-style-type: none"> • *Standaard • Fijn • Zeer fijn • Extra fijn
Donker	Geef met de pijl naar links of rechts   de instelling voor donker op. Bij de standaardinstelling voor donker staat het sterretje (*) in het midden van de balk.
Origineel	Het formaat opgeven van het document dat wordt gescand om te faxen.

	<ul style="list-style-type: none"> • *8,5 x 11 inch • A4
Faxinstellingen	<p>Verschillende installatiefuncties instellen voor de faxinstellingen van de printer.</p> <ul style="list-style-type: none"> • Rapporten • Bellen en antwoorden • Fax afdrukken • Bellen en verzenden • Fax blokkeren
*Standaardfabrieksinstelling/Huidige instelling geselecteerd door de gebruiker	

Menu Faxinstellingen

De optie die u selecteert bij Faxinstellingen, bepaalt welke instellingen worden weergegeven op de display.



1. Blader in het menu **Faxinstellingen** met de **pijl** naar links of rechts   naar de beschikbare opties.
2. Druk op de knop **Selecteren** .

Menu Faxinstellingen

Menu-item:	Handelingen:
Rapporten	<p>Het rapporttype instellen waarvoor u adrukinstellingen wilt opgeven.</p> <ul style="list-style-type: none"> • Activiteitenrapport • Bevestiging • Rapporten afdrukken <p>Zie voor meer informatie over de opties onder Rapporten Extra faxopties.</p>
Bellen en antwoorden	<p>Verschillende functies voor bellen en antwoorden instellen voor de faxinstellingen van de printer.</p> <ul style="list-style-type: none"> • Automatisch beantwoorden • Beltoonvolume • Fax beantwoorden na • Belsignaal • Fax doorsturen • Patroon nummerweergave • Toetscode handm. overnemen <p>Zie voor meer informatie over de opties onder Bellen en antwoorden Extra faxopties.</p>
Fax afdrukken	<p>Instellingen opgeven voor de manier waarop u faxen wilt afdrukken.</p> <ul style="list-style-type: none"> • Papierinstellingen • Fax aanp. aan pagina • Voettekst fax • Fax 2-zijdig afdrukken <p>Zie voor meer informatie over de opties onder Fax afdrukken Extra faxopties.</p>
Bellen en verzenden	<p>Verschillende opties instellen om te beheren hoe de printer faxen verzendt.</p> <ul style="list-style-type: none"> • Faxnummer: Geef het faxnummer op met het toetsenblok. Dit nummer wordt gebruikt in de voettekst van de fax. • Uw faxnaam: Geef uw faxnaam op met het toetsenblok. Dit is de naam die wordt gebruikt in de voettekst van de fax. • Kiesmethode • Tijd opnw kzn • Pogingen voor opnieuw kiezen • Kiesvoorvoegsel • Belvolume

	<ul style="list-style-type: none"> • Scannen • Max. verz.snelheid • Fax autom. converteren • Foutcorrectie <p>Zie voor meer informatie over de opties onder Kiezen en verzenden Extra faxopties.</p>
Fax blokkeren	<p>Nummers waarvoor u faxen wilt blokkeren, toevoegen of verwijderen.</p> <ul style="list-style-type: none"> • Aan-/uitzetten • Toevoegen • Verwijderen • Wijzigen • Afdrukken • Zonder id blok <p>Zie voor meer informatie over de opties onder Fax blokkeren Extra faxopties.</p>

Extra faxopties

1. Blader met de **pijl** naar links of rechts   door de beschikbare opties.
2. Als de gewenste instelling op de display verschijnt, drukt u op de knop **Selecteren**  om de instelling op te slaan.

Extra faxopties

Menu-item:	Handelingen:
Activiteitenrapport	<p>Opgeven wanneer een faxactiviteitenrapport moet worden afgedrukt.</p> <ul style="list-style-type: none"> • *Op verzoek • Na 40 faxen
Bevestiging	<p>Opgeven hoe vaak een faxbevestiging moet worden afgedrukt.</p> <ul style="list-style-type: none"> • *Bij fouten • Uit • Afdrukken voor alles
Rapporten afdrukken	<p>Opgeven welk rapport of logbestand u wilt afdrukken.</p> <ul style="list-style-type: none"> • Activiteitenrapport • Verzendlog • Ontvangstlog • Instellingen
Automatisch beantwoorden	<p>Instellingen voor automatisch beantwoorden opgeven.</p> <ul style="list-style-type: none"> • *Aan* • Gepland • Uit
Beltoonvolume	<p>Het volume opgeven van de beltoon die wordt weergegeven met de ingebouwde luidspreker van de printer.</p> <ul style="list-style-type: none"> • Uit • *Laag • Hoog
Fax beantwoorden na	<p>Het aantal beltonen opgeven dat moet worden weergegeven voordat de printer de fax beantwoordt als de printer is ingesteld op de modus Automatisch beantwoorden.</p> <ul style="list-style-type: none"> • Na 1 keer

	<p>Na 2 keer</p> <ul style="list-style-type: none"> • *Na 3 keer • Na 5 keer <p>OPMERKING: als u faxen wilt blokkeren, moet Na 2 keer of een hogere instelling zijn opgegeven.</p>
Belsignaal	<p>Een belsignaal instellen zodat de printer alleen inkomende oproepen beantwoordt met dat belsignaal. Als de standaardinstelling Altijd is geselecteerd, worden alle binnenkomende gesprekken beantwoord.</p> <ul style="list-style-type: none"> • *Altijd • Een • Twee • Drie
Fax doorsturen	<p>Opgeven of u binnenkomende faxen wilt doorsturen naar een ander faxnummer.</p> <ul style="list-style-type: none"> • *Uit • Doorsturen • Afdrukken en doorsturen
Patroon nummerweergave	<p>Het patroon voor nummerweergave opgeven dat u wilt gebruiken.</p> <ul style="list-style-type: none"> • *Patroon 1 • Patroon 2 • Patroon n <p>OPMERKING: Het aantal patronen dat wordt weergegeven is gebaseerd op het land dat u hebt geselecteerd.</p>
Toetscode handm. overnemen	<p>Een inkomende fax handmatig ontvangen, zelfs als Automatisch beantwoorden is uitgeschakeld of er een speciaal belsignaal is geselecteerd.</p> <p>OPMERKING: De standaard code voor handmatig overnemen is 3355#. U kunt maximaal 7 cijfers invoeren op de telefoon of het toetsenblok van de printer om deze code te wijzigen.</p>
Papierinstellingen	<p>Het formaat en de soort papier in de papierinvoerlade selecteren.</p> <p>OPMERKING: De standaardinstelling voor Papierformaat verschilt gebaseerd op het geselecteerd land.</p> <ul style="list-style-type: none"> • Papierformaat <ul style="list-style-type: none"> ◦ *8,5 x 11 inch ◦ 8,5 x 14 inch ◦ A4 ◦ B5 ◦ A5 ◦ A6 ◦ L ◦ 2L ◦ Hagaki ◦ 3 x 5 inch ◦ 4 x 6 inch ◦ 4 x 8 inch ◦ 5x7 inch ◦ 10 x 15 cm ◦ 10 x 20 cm ◦ 13 x 18 cm • Papiersoort <ul style="list-style-type: none"> ◦ *Auto. vastst. ◦ Normaal ◦ Extra zwaar, mat ◦ Foto ◦ Transparant
Fax aanp. aan pagina	<p>Opgeven of u wilt dat grote faxen worden verkleind zodat ze passen op het papier dat in de papierinvoerlade is geplaatst.</p> <ul style="list-style-type: none"> • *Passend op pagina

	<ul style="list-style-type: none"> • Twee pagina's
Voettekst fax	<p>Opgeven of de voettekst Tijd/Datum/Paginanummer/Systeemidentificatie moet worden afgedrukt onder aan elke fax die wordt ontvangen.</p> <ul style="list-style-type: none"> • *Aan* • Uit
Fax 2-zijdig afdrukken	<p>Selecteren hoe u faxen wilt afdrukken</p> <ul style="list-style-type: none"> • *Enkelzijdig • Dubbelzijdig
Kiesmethode	<p>De kiesmethode van de printer opgeven.</p> <ul style="list-style-type: none"> • *Toetstoon • Puls • Achter PBX
Tijd opnw kzn	<p>Instellen hoe lang de printer moet wachten voordat een nieuwe poging wordt gedaan om een niet-verzonden fax te verzenden.</p> <ul style="list-style-type: none"> • 1 minuut • *2 minuten • 3 minuten • 4 minuten • 5 minuten • 6 minuten • 7 minuten • 8 minuten
Pogingen voor opnieuw kiezen	<p>Het aantalen keren instellen dat de printer een nieuwe poging moet doen om een niet-verzonden fax te verzenden.</p> <ul style="list-style-type: none"> • 0 keer • 1 keer • 2 keer • *3 keer • 4 keer • 5 keer
Kiesvoorvoegsel	<p>Een nummer van maximaal 8 cijfers opgeven dat wordt toegevoegd voor elk nummer dat wordt gekozen.</p> <p>OPMERKING: er wordt automatisch een pauze toegevoegd na het voorvoegsel wanneer een nummer wordt gekozen.</p> <p>Als er geen voorvoegsel is ingesteld:</p> <ul style="list-style-type: none"> • *Geen* • Maken <p>Als er een voorvoegsel is ingesteld:</p> <ul style="list-style-type: none"> • *Huidig • Geen
Belvolume	<p>Het belvolume instellen.</p> <ul style="list-style-type: none"> • Uit • *Laag • Hoog
Scannen	<p>Opgeven of u het originele document in het geheugen wilt scannen voor of na het kiezen van het faxnummer.</p>

	<ul style="list-style-type: none"> • *Voor bellen • Na bellen
Max. verz.snelheid	<p>De maximale snelheid selecteren waarmee een fax wordt verzonden.</p> <ul style="list-style-type: none"> • 2400 • 4800 • 7200 • 9600 • 12000 • 14400 • 16800 • 19200 • 21600 • 24000 • 26400 • 28800 • 31200 • *33600
Fax autom. converteren	<p>Fax autom. converteren in- of uitschakelen. Als u een document met een hoge resolutie faxt naar een faxapparaat dat afdruckt met een lagere resolutie, converteert de printer automatisch de resolutie naar die van het ontvangende faxapparaat.</p> <ul style="list-style-type: none"> • *Aan* • Uit
Foutcorrectie	<p>Opgeven of u foutcorrectie in- of uit wilt schakelen.</p> <ul style="list-style-type: none"> • *Aan* • Uit
Aan-/uitzetten	<p>Fax blokkeren in- of uitschakelen.</p> <ul style="list-style-type: none"> • Aan • *Uit
Toevoegen	<p>Voer de faxnummers en namen van personen in die geblokkeerd zijn om faxen naar deze printer te sturen.</p> <p>OPMERKING: U kunt een faxnummer van maximaal 64 cijfers en een naam van maximaal 24 letters invoeren.</p>
Verwijderen	<p>Items in de lijst met geblokkeerde faxnummers verwijderen.</p>
Wijzigen	<p>Geblokkeerde faxnummers wijzigen of bewerken.</p>
Afdrukken	<p>Lijst met geblokkeerde faxen afdrukken.</p>
Zonder id blok	<p>Fax blokkeren in- of uitschakelen voor faxen zonder nummerweergave.</p> <ul style="list-style-type: none"> • Aan • *Uit
<p>*Standaardfabrieksinstellingen/Huidige instelling geselecteerd door de gebruiker</p>	

Modus Foto



De modus Foto is beschikbaar als er een geheugenkaart in de printer is geplaatst, of als een USB-sleutel of een digitale PictBridge-camera is aangesloten op de PictBridge-poort.



Hoofdmenu	Hoofdmenu modus
Foto	Computer selecteren
	Controlevel
	DPOF afdrukken
	Kleurenfoto
	Automatisch verbeteren
	Foto's opslaan
	Afbeeldingen afdrukken
	Fotoformaat
	Papierinstellingen
	Kwaliteit

U kunt als volgt het menu van de modus Foto weergeven of aanpassen:

1. Plaats een geheugenkaart in een geheugenkaartsleuf van de printer of een USB-sleutel in de PictBridge-poort van de printer.





 **KENNISGEVING:** Verwijder de geheugenkaart of USB-sleutel niet als het lampje knippert en raak het gebied met de geheugenkaart of USB-sleutel op de printer niet aan. De gegevens kunnen anders beschadigd worden.



2. Als de geheugenkaart of USB-sleutel alleen foto's bevat, schakelt de display automatisch over naar de modus FOTO. Druk op de **pijl** naar links of rechts   tot de gewenste koptekst wordt weergegeven op de display en druk op de knop **Selecteren** .

Als de geheugenkaart of USB-sleutel documenten en foto's bevat, wordt er gevraagd welke bestanden moeten worden afgedrukt. Blader met de **pijl** naar links of rechts   naar FOTO'S en druk op de knop **Selecteren** .

3. Blader met de **pijl** naar links of rechts   door de beschikbare menu-items.

4. Als de gewenste instelling op de display verschijnt, drukt u op de knop **Selecteren**  om de instelling op te slaan.

Menu-item:	Handelingen:
Computer selecteren	Een computer selecteren waarnaar u foto's wilt verzenden. Alleen beschikbaar als de printer is aangesloten op een netwerk en een lijst met computers heeft ontvangen die verbinding met media via een netwerk ondersteunen.
Controlevel	Het controlevel gebruiken om het afdrukken van uw foto's te beheren. <ul style="list-style-type: none"> • Kies in het submenu Controlevel afdrukken met de pijltoetsen naar links of naar rechts   een van de volgende instellingen: <ul style="list-style-type: none"> ◦ Alle foto's ◦ Laatste 25 ◦ Datumbereik • Druk in het submenu Controlevel scannen op Starten  om het controlevel te scannen. Zie Foto's afdrukken met een controlevel voor meer informatie.
DPOF afdrukken	Druk op de knop Starten  om alle DPOF-afbeeldingen

<p>OPMERKING: Deze optie is beschikbaar als een geheugenkaart met DPOF-afbeeldingen (Digital Print Order Format) in de printer is geplaatst of als een digitale PictBridge-camera met DPOF-afbeeldingen is aangesloten op de PictBridge-poort.</p>	<p>op een geheugenkaart af te drukken. Zie Foto's afdrukken vanaf een PictBridge-camera voor meer informatie.</p>
<p>Kleurenfoto</p>	<p>De kleur van uw foto's opgeven.</p> <ul style="list-style-type: none"> • *Kleur • Black & White • Sepia
<p>Auto. verbeteren</p>	<p>De kwaliteit van uw foto's automatisch verbeteren.</p> <ul style="list-style-type: none"> • *Uit • Aan
<p>Foto's opslaan</p>	<p>Selecteer waar u foto's wilt opslaan die zijn opgeslagen op een geheugenkaart, USB-sleutel of een digitale PictBridge-camera.</p> <ul style="list-style-type: none"> • Computer • Netwerk <p>OPMERKING: Als uw printer rechtstreeks op de computer is aangesloten met een USB-kabel, drukt u op de knop start  om de Dell Imaging Toolbox te starten op uw computer.</p>
<p>Afbeeldingen afdrukken</p>	<p>Druk op de knop Start  om alle afbeeldingen af te drukken die zijn opgeslagen op een geheugenkaart, USB-sleutel of een digitale PictBridge-camera.</p>
<p>Fotoformaat</p>	<p>Het formaat van de foto opgeven.</p> <ul style="list-style-type: none"> • Pasfoto • 3,5 x 5 inch • *4 x 6 inch • 5x7 inch • 8x10 inch • L • 2L • 6 x 8 cm • 10 x 15 cm • 13 x 18 cm • 8,5x11 inch • A4 • A5 • B5 • A6 • Hagaki
<p>Papierinstellingen</p>	<p>Het formaat en de soort selecteren voor het papier in de papierinvoerlade.</p> <ul style="list-style-type: none"> • Papierformaat <ul style="list-style-type: none"> ◦ *8,5 x 11 inch ◦ 8,5 x 14 inch ◦ A4 ◦ B5 ◦ A5 ◦ A6 ◦ L ◦ 2L ◦ Hagaki

	<ul style="list-style-type: none"> 3x5 inch o 4x6 inch o 4 x 8 inch o 5x7 inch o 10 x 15 cm o 10 x 20 cm o 13 x 18 cm • Papiersoort <ul style="list-style-type: none"> o *Auto. vastst. o Normaal o Extra zwaar, mat o Foto o Transparant
Kwaliteit	De kwaliteit van uw foto's selecteren. <ul style="list-style-type: none"> • *Automatisch • Concept • Normaal • Foto
* Standaardfabrieksinstelling/Huidige instelling geselecteerd door de gebruiker	

Modus Office-bestand

De modus Office-bestand is alleen beschikbaar als er een geheugenkaart of USB-sleutel met documenten in de printer is geplaatst, of als de printer is aangesloten op een geconfigureerde netwerkadapter. U moet eerst MS Office-software installeren als u de modus Office-bestand wilt gebruiken.

De printer herkent bestanden met de volgende bestandsextensies:

- .doc (Microsoft Word)[®] Word)
- .xls (Microsoft Excel)
- .ppt (Microsoft PowerPoint)[®])
- .pdf (Adobe[®] Portable Document Format)
- .rtf (Rich Text Format)
- .docx (Microsoft Word Open Document Format)
- .xlsx (Microsoft Excel Open Document Format)
- .pptx (Microsoft PowerPoint Open Document Format)
- .wps (Microsoft Works)
- .wpd (Word Perfect)



 **OPMERKING:** als u de menu's van de **modus Office-bestand** wilt gebruiken, moet u de printer aansluiten op de computer met een USB-kabel en de juiste printersoftware installeren op de computer.



U kunt als volgt het menu van de **modus Office-bestand** weergeven of aanpassen:



1. Controleer of de printer is aangesloten op de computer en is ingeschakeld.

- Plaats een geheugenkaart in een geheugenkaartsleuf van de printer of een USB-sleutel in de PictBridge-poort van de printer.

KENNISGEVING: Verwijder de geheugenkaart of USB-sleutel niet als het lampje knippert en raak het gebied met de geheugenkaart of USB-sleutel op de printer niet aan. De gegevens kunnen anders beschadigd worden.

- Als de geheugenkaart of USB-sleutel alleen documenten bevat, wordt op de display automatisch **OFFICE-BESTAND** weergegeven. Blader met de **pijl** naar links of rechts   naar de bestanden en druk op **Starten**  om af te drukken.

Als de geheugenkaart of USB-sleutel documenten en foto's bevat, wordt er gevraagd welke bestanden moeten worden afgedrukt. Blader met de **pijl** naar links of rechts   naar Documenten en druk op de knop **Selecteren** .

- Druk op de **pijl** naar links of rechts   tot de gewenste koptekst wordt weergegeven op de display en druk op de knop **Selecteren** .

Optie in het menu Office-bestand	Instellingen
Bestand selecteren	Blader met de pijl naar links of rechts   door de mappen en bestanden op de USB-sleutel of de geheugenkaart. Druk op de knop Selecteren  om de inhoud van de map weer te geven of druk op Starten  om af te drukken.

Modus PictBridge

De printer schakelt automatisch over op de modus PictBridge wanneer u een PictBridge-camera aansluit. U kunt afbeeldingen afdrukken met de bedieningselementen van de camera. Zie [Foto's afdrukken vanaf een PictBridge-camera](#) voor meer informatie.

Hoofdmenu	Hoofdmenu modus
PictBridge	Papierinstellingen
	Fotoformaat
	Lay-out
	Kwaliteit

- Als u de printer overschakelt naar de modus PictBridge, drukt u op de **pijl** naar links of rechts   tot de gewenste titel wordt weergegeven op de display en drukt u op de knop **Selecteren** .
- Blader met de **pijl** naar links of rechts   door de beschikbare menu-items.
- Als de gewenste instelling op de display verschijnt, drukt u op de knop **Selecteren**  om de instelling op te slaan.

Menu-item:	Handelingen:
Papierinstellingen	Het formaat en de soort selecteren voor het papier in de papierinvoerlade. <ul style="list-style-type: none"> Papierformaat <ul style="list-style-type: none"> *8,5 x 11 inch







	<ul style="list-style-type: none"> o 8,5 x 14 inch o A4 o B5 o A5 o A6 o L o 2L o Hagaki o 3x5 inch o 4x6 inch o 4 x 8 inch o 5x7 inch o 10 x 15 cm o 10 x 20 cm o 13 x 18 cm • Papiersoort <ul style="list-style-type: none"> o *Auto. vastst. o Normaal o Extra zwaar, mat o Foto o Transparant
Fotoformaat	<p>Het formaat van foto's selecteren die u wilt afdrucken.</p> <ul style="list-style-type: none"> • Pasfoto • 3,5 x 5 inch • *4 x 6 inch • 5x7 inch • 8x10 inch • 8,5x11 inch • L • 2L • Hagaki • A6 • A5 • B5 • A4 • 60 x 80 mm • 9 x 13 cm • 10 x 15 cm • 13 x 18 cm • 20 x 25 cm • Indeling gebruiken <p>OPMERKING: De optie Indeling gebruiken wordt alleen weergegeven op de lijst met fotoformaten als er een fout voorkomt met fotoformaat en indeling.</p>
Lay-out	<p>De indeling opgeven van foto's op de afgedrukte pagina.</p> <ul style="list-style-type: none"> • *Automatisch • Zonder rand • 1 per pagina • 2 per pagina • 3 per pagina • 4 per pagina • 6 per pagina • 8 per pagina • 16 per pagina • 1 Gecentreerd
Kwaliteit	<p>De afdrukkwaliteit (resolutie) van de foto's opgeven.</p> <ul style="list-style-type: none"> • *Automatisch • Concept • Normaal

	<ul style="list-style-type: none"> • Foto
Papiersort	De soort van het papier in de papierinvoerlade opgeven. <ul style="list-style-type: none"> • *Auto. vastst. • Normaal • Extra zwaar, mat • Foto • Transparant
* Standaardfabrieksinstelling/Huidige instelling geselecteerd door de gebruiker	

Modus Bluetooth

De printer schakelt automatisch over naar de Bluetooth-modus als u een Bluetooth™-adapter (los verkrijgbaar) aansluit op de PictBridge-poort.

Hoofdmenu	Hoofdmenu modus
Bluetooth	Inschakelen
	Zoeken
	Printernaam
	Beveiligingsniveau
	Wachtwoord
	Apparaatlijst wissen

1. Druk op de **pijl** naar links of rechts   tot de gewenste koptekst wordt weergegeven op de display en druk op de knop **Selecteren** .
2. Blader met de **pijl** naar links of rechts   door de beschikbare menu-items.
3. Als de gewenste instelling op de display verschijnt, drukt u op de knop **Selecteren**  om de instelling op te slaan.

Menu-item:	Handelingen:
Inschakelen	Instellen dat de printer Bluetooth-verbindingen kan accepteren en toestaan dat de USB Bluetooth-adapter communiceert met andere Bluetooth-apparaten. <ul style="list-style-type: none"> • Uit • Aan*
Zoeken	Toestaan dat andere Bluetooth-apparaten de USB Bluetooth-adapter die is aangesloten op de printer, kunnen herkennen. <ul style="list-style-type: none"> • Uit • Aan*
Printernaam	De naam van de printer en de servicecode weergeven. OPMERKING: de naam wordt weergegeven in de printerlijst met apparaten die verbinding maken met de computer via een <i>Bluetooth-verbinding</i> .
Beveiligingsniveau	Beveiligingsinstellingen voor uw Bluetooth-verbinding opgeven.









	<ul style="list-style-type: none"> • Hoog • Laag*
Wachtwoord	<p>Geef een wachtwoord op. Gebruikers van externe Bluetooth-apparaten die willen afdrukken op de printer, moeten dit wachtwoord opgeven.</p> <p>OPMERKING: u moet een wachtwoord opgeven als Beveiligingsniveau is ingesteld op Hoog.</p>
Apparaatlijst wissen	<p>De namen van de apparaten worden verwijderd uit de lijst. Druk op de knop Selecteren  om de lijst met apparaten te wissen. Er verschijnt een bevestigingsbericht voordat de lijst wordt gewist.</p> <p>OPMERKING: Dit submenu is alleen beschikbaar als het beveiligingsniveau is ingesteld op Hoog.</p> <p>OPMERKING: U kunt maximaal acht externe Bluetooth-apparaten opslaan in de printer. Als er meer dan acht apparaten worden gevonden, wordt het apparaat dat u het langst geleden hebt gebruikt, verwijderd uit de lijst.</p>
*Standaardfabrieksinstellingen/Huidige instellingen geselecteerd door de gebruiker	

Modus Instellen

Hoofdmenu	Hoofdmenu modus	Submenu modus	Submenu modus	
Instellen	Papierinstellingen	Papierformaat		
		Papiersoort		
	Apparaatinstelling	Taal		
		Land		
		Datum/tijd		
		Faxinst. van de host		
		Knopgeluid		
		Spaarstand		
		Time-out voor instellingen wissen		
		Droogtijd voor dubbelzijdig afdrukken		
		Standaard	Formaat fotoafdruk	
	Standaardwaarden instellen			
	Netwerkconfiguratie	Configuratiepagina afdrukken		
		Wi-Fi Protected Setup	Drukknop	
			Pincode	
			Automatisch	
		Gegevens voor draadloze verbinding	Netwerknnaam	
			Kwaliteit draadloos signaal	
		Menu TCP/IP	DHCP inschakelen	
			IP-adres weergeven	
			IP-netmasker weergeven	
			IP-gateway weergeven	
		Netwerktijd	*Inschakelen	
			Uitgeschakeld	

	Actief netwerk	*Auto
		Ethernet 10/100
		Draadloos 802.11 b/g
	Standaardwaarden netwerkadapter	

U opent als volgt het menu Instellen:

1. Blader in het hoofdmenu met de **pijl** naar links of rechts   naar **INSTELLEN** en druk op de knop **Selecteren** .
2. Druk op de **pijl** naar links of rechts   tot de gewenste koptekst wordt weergegeven op de display en druk op de knop **Selecteren** .
3. Blader met de **pijl** naar links of rechts   door de beschikbare menu-items en druk op de knop **Selecteren**  om de instellingen op te slaan.

Menu modus Instellen

Menu:	Handelingen:
Papierinstellingen	<p>Het formaat en de soort papier in de papierinvoerlade selecteren.</p> <ul style="list-style-type: none"> • Papierformaat <ul style="list-style-type: none"> ◦ *8,5 x 11 inch ◦ 8,5 x 14 inch ◦ A4 ◦ B5 ◦ A5 ◦ A6 ◦ L ◦ 2L ◦ Hagaki ◦ 3x5 inch ◦ 4x6 inch ◦ 4 x 8 inch ◦ 5x7 inch ◦ 10 x 15 cm ◦ 10 x 20 cm ◦ 13 x 18 cm • Papiersoort <ul style="list-style-type: none"> ◦ *Auto. vastst. ◦ Normaal ◦ Extra zwaar, mat ◦ Foto ◦ Transparant
Apparaatinstelling	<p>De instelling van het bedieningspaneel selecteren die u opnieuw wilt instellen.</p> <ul style="list-style-type: none"> • Taal • Land • Datum/tijd • Faxinst. van de host • Knopgeluid • Spaarstand • Time-out voor instellingen wissen • Droogtijd voor dubbelzijdig afdrukken <p>Zie Opties voor apparaatinstelling voor meer informatie.</p>
Standaard	Standaardinstellingen wijzigen van de fabrieksinstellingen in instellingen die u zelf opgeeft.

	<p>Formaat fotoafdruk</p> <ul style="list-style-type: none"> • Standaardwaarden instellen <p>Zie Opties voor standaardwaarden voor meer informatie.</p>
Netwerkconfiguratie	<p>Netwerkinstellingen opgeven.</p> <ul style="list-style-type: none"> • Installatiepagina afdrukken • Wi-Fi-beveiligde installatie • Gegevens voor draadloze verbinding • Menu TCP/IP • Netwerktijd • Actief netwerk • Standaardwaarden netwerkadapter <p>Zie Opties voor netwerkconfiguratie voor meer informatie.</p>
*Standaardfabrieksinstelling/Huidige instelling geselecteerd door de gebruiker	

Opties voor apparaatinstelling

Selecteer `App.instlng` in het menu Instellen als u de instellingen van het bedieningspaneel wilt aanpassen.

Menu `App.instlng`

Menu:	Handelingen:
Taal	Taalopties opgeven.
Land	Landopties opgeven.
Datum/tijd	Huidig datum en tijd opgeven.
Faxinst. van de host	<p>Opgeven of u wilt toestaan dat de faxinstellingen van de printer opnieuw kunnen worden geconfigureerd met het Printerconfiguratieprogramma.</p> <ul style="list-style-type: none"> • *Toestaan • Blok.
Knopgeluid	<p>Opgeven of er een geluid moet worden afgespeeld als u op de knoppen op het bedieningspaneel drukt.</p> <ul style="list-style-type: none"> • *Aan* • Uit
Spaarstand	<p>Opgeven na hoeveel tijd de printer moet overschakelen naar de spaarstand.</p> <ul style="list-style-type: none"> • Nu • Na 10 min • Na 30 min • *Na 60 min* • Na 120 min • Na 240 min
Time-out voor instellingen wissen	<p>Opgeven na hoeveel tijd de lijst met instellingen opnieuw moet worden ingesteld op de standaardwaarden.</p> <ul style="list-style-type: none"> • *Na 2 min* • Nooit
Droogtijd voor dubbelzijdig afdrucken	<p>Instellen hoe lang de droogtijd voor dubbelzijdig afdrucken is voordat een document automatisch weer in de duplexeenheid wordt geladen.</p> <ul style="list-style-type: none"> • *Normaal • Uitgebreid
*Standaardfabrieksinstelling/Huidige instelling geselecteerd door de gebruiker	

Opties voor standaardwaarden

Selecteer `Std` waarden in het menu Instellen als u standaardinstellingen voor het bedieningspaneel wilt opgeven.

Menu Std waarden

Menu:	Handelingen:
Formaat fotoafdruk	Formaat van de foto opgeven.
Standaardwaarden instellen	Instellingen opgeven die u wilt gebruiken voor de printer. <ul style="list-style-type: none">• Huidige instellingen• Fabrieksinstellingen

Opties voor netwerkconfiguratie

Selecteer `Netwerk instellen` in het menu Instellen als u configuratieopties voor uw netwerk wilt opgeven.

Menu Netwerk instellen



Menu:	Handelingen:
Installatiepagina afdrukken	Een lijst met instellingen voor het draadloze netwerk afdrukken.
Wi-Fi-beveiligde installatie	Opgeven welk type configuratie u wilt gebruiken voor Wi-Fi beveiliging. <ul style="list-style-type: none">• Drukknop• Pincode• Automatisch <p>OPMERKING: Het menu Wi-Fi-beveiligde installatie is alleen toegankelijk als de actieve verbinding draadloos is.</p>
Gegevens voor draadloze verbinding	De draadloze configuratieopties weergeven. <ul style="list-style-type: none">• Netwerkn naam• Kwaliteit draadloos signaal
Menu TCP/IP	Instelopties voor TCP/IP configureren. <ul style="list-style-type: none">• DHCP inschakelen• <i>Als DHCP is uitgeschakeld, worden de volgende items weergegeven op de display:</i><ul style="list-style-type: none">◦ IP-adres instellen◦ IP-netmasker instellen◦ IP-gateway instellen• <i>Als DHCP is ingeschakeld, worden de volgende items weergegeven op de display:</i><ul style="list-style-type: none">◦ IP-adres weergeven◦ IP-netmasker weergeven◦ IP-gateway weergeven
Netwerktijd	Toestaan dat de interne klok van de printer wordt bijgewerkt op basis van de tijdserver van uw netwerk. <ul style="list-style-type: none">• *Inschakelen• Uitgeschakeld
Actief netwerk	Opgeven welke type netwerk u wilt gebruiken. <ul style="list-style-type: none">• *Auto• Ethernet 10/100• Draadloos 802.11b/g
Standaardwaarden netwerkadapter	Alle instellingen voor het draadloze netwerk worden gewist of behouden.

- Nee
- Ja

Menu gegevens voor draadloze verbinding

Menu:	Handelingen:
Netwerknnaam	De huidige SSID weergeven. OPMERKING: u kunt de waarde van Netwerknnaam niet wijzigen.
Kwaliteit draadloos signaal	De huidige signaalsterkte voor het draadloze netwerk weergeven.



Menu TCP/IP

Menu:	Handelingen:
DHCP inschakelen	DHCP inschakelen op de printer. <ul style="list-style-type: none"> • *Ja • Nee OPMERKING: U kunt een IP-adres, IP-netmasker of IP-gateway niet wijzigen of instellen als DHCP is ingeschakeld.
IP-adres instellen	IP-adres opgeven met het toetsenblok. Druk op de knop Selecteren  om de instellingen op te slaan. OPMERKING: Het IP-adres kan niet worden gewijzigd als DHCP is ingeschakeld. IP-adres weergeven verschijnt in dit geval op de display.
IP-netmasker instellen	IP-netmasker opgeven met het toetsenblok. Druk op de knop Selecteren  om de instellingen op te slaan. OPMERKING: Het IP-netmasker kan niet worden gewijzigd als DHCP is ingeschakeld. IP-netmasker weergeven verschijnt in dit geval op de display.
IP-gateway instellen	IP-gateway opgeven met het toetsenblok. Druk op de knop Selecteren  om de instellingen op te slaan. OPMERKING: De IP-gateway kan niet worden gewijzigd als DHCP is ingeschakeld. IP-gateway weergeven verschijnt in dit geval op de display.
*Standaardfabrieksinstelling/Huidige instelling geselecteerd door de gebruiker	



Modus Onderhoud





Hoofdmenu	Hoofdmenu modus
Onderhoud	Inktvoorraad
	Cartr. reinigen
	Cartr. uitlijnen
	Testpag. afdr.

U kunt als volgt het menu van de modus Onderhoud weergeven of aanpassen:

1. Blader in het hoofdmenu met de **pijl** naar links of rechts   naar ONDERHOUD.

2. Druk op de knop **Selecteren** .

3. Druk op de **pijl** naar links of rechts   tot de gewenste titel wordt weergegeven op de display en druk op de knop **Selecteren** .

Menu:	Handelingen:
Inktvoorraad	Druk op de knop Selecteren  om het niveau van beide inktcartridges weer te geven.
Cartridges reinigen	Druk op de knop Selecteren  om de inktcartridges te reinigen. Er wordt een reinigingspagina afgedrukt. U kunt de pagina weggooien wanneer het afdrucken is voltooid.
Cartridges uitlijnen	Druk op de knop Selecteren  om de inktcartridges uit te lijnen. Er wordt een uitlijningspagina afgedrukt. U kunt de pagina weggooien wanneer het afdrucken is voltooid.
Testpagina afdrucken	Druk op de knop Selecteren  om een testpagina af te drukken. U kunt de pagina weggooien wanneer het afdrucken is voltooid.

Peer-to-peer-netwerk.

- [De printer delen op het netwerk](#)
- [Gedeelde printer toevoegen aan andere netwerkcomputers](#)

Zelfs zonder de Dell™ Internal Wireless Adapter 1150 kunt u de printer delen met andere gebruikers op het netwerk. Sluit de printer rechtstreeks aan op een computer (de hostcomputer) met de USB-kabel en deel de printer via het netwerk met de peer-to-peer-methode. Als u de printer deelt via uw computer, kan de computer trager worden.

Deel als volgt de printer:

1. Geef een 'sharenaam' op voor de printer. Zie [De printer delen op het netwerk](#) voor meer informatie.
 2. Configureer de netwerkcomputers waarmee u verbinding wilt maken en waarop u de gedeelde printer wilt gebruiken. Zie [Gedeelde printer toevoegen aan andere netwerkcomputers](#) voor meer informatie.
-

De printer delen op het netwerk

Deel de printer op de hostcomputer of netwerkcomputer waarop de printer rechtstreeks is aangesloten met een USB-kabel.

Windows Vista™:

1. Klik op  **Configuratiescherm**
2. Klik op **Hardware en geluiden**.
3. Klik op **Printers**.
4. Klik met de rechtermuisknop op het printerpictogram en selecteer **Delen**.
5. Klik op **Opties voor delen wijzigen**.
6. Klik op **Ga door**.
7. Klik op **Deze printer delen** en geef de printer een naam.
8. Klik op **OK**.

Windows XP® en Windows 2000:

1. *Windows XP:* klik op **Start® Instellingen® Configuratiescherm® Printers en andere hardware® Printers en faxapparaten**.

Windows 2000: klik op **Start® Instellingen® Printers**.

2. Klik met de rechtermuisknop op het printerpictogram en selecteer **Delen**.
 3. Klik op **Deze printer delen** en geef de printer een naam.
 4. Klik op **OK**.
-

Gedeelde printer toevoegen aan andere netwerkcomputers

Voer de volgende handelingen uit op de clientcomputers als u de printer wilt delen met andere computers op het netwerk:

Windows Vista:

1. Klik op  **Configuratiescherm**
2. Klik op **Hardware en geluiden**.
3. Klik op **Printers**.
4. Klik op **Een printer toevoegen**.
5. Klik op **Netwerkprinter, draadloze printer of Bluetooth-printer toevoegen**.
6. Klik op **De printer die ik wil gebruiken, staat niet in de lijst**, als u handmatig verbinding wilt maken met de gedeelde printer
7. Klik op **Een gedeelde printer op naam selecteren** in het dialoogvenster **Printer op naam of TCP/IP-adres zoeken** en typ de sharenaam van de printer.

Als u de naam van de computer wilt weergegeven waarmee u de printer wilt delen, gaat u naar de hostcomputer.

- a. Klik op  **Configuratiescherm**.
 - b. Klik op **Systeem en onderhoud**.
 - c. Klik op **Systeem**.
8. Klik op **Volgende**.
 9. Volg de aanwijzingen op het scherm om de installatie te voltooien.

Windows XP en Windows 2000:

1. *Windows XP:* klik op **Start**® **Instellingen**® **Configuratiescherm**® **Printers en andere hardware**® **Printers en faxapparaten**.

Windows 2000: klik op **Start**® **Instellingen**® **Printers**.

2. Klik op **Een printer toevoegen**.
3. Klik op **Volgende** in het dialoogvenster **Wizard Printer toevoegen**.
4. Klik op **Netwerkprinter of een printer die met een andere computer is verbonden** in het dialoogvenster **Lokale of netwerkprinter**.
5. Klik op **Volgende**.
6. Klik op **Verbinding maken met deze printer** in het dialoogvenster **Geef een printer op** en typ de sharenaam van de printer.

Als u de naam van de computer wilt weergegeven waarmee u de printer wilt delen, gaat u naar de hostcomputer.

- a. *Windows XP:* klik op **Start**® **Instellingen**® **Configuratiescherm**® **Prestaties en onderhoud**® **Systeem**.

Windows 2000: klik op **Start**® **Instellingen**® **Systeem**.

- b. Klik in het dialoogvenster **Systeemeigenschappen** en klik op de tab **Computernaam**.

7. Klik op **Volgende**.
8. Volg de aanwijzingen op het scherm om de installatie te voltooien.

Papier en originelen in de printer plaatsen

- [Papier in de printer plaatsen](#)
- [Sensor voor papiersoort](#)
- [Originele documenten plaatsen](#)

Papier in de printer plaatsen

1. Waaier het papier los.



2. Plaats het papier in het midden van de papiersteun.

3. Schuif de papiergeleiders tegen de randen van het papier.



OPMERKING: Trek niet tegelijkertijd aan beide papiergeleiders. Als de ene papiergeleider wordt verplaatst, verschuift de andere ook.

OPMERKING: Duw het papier niet te ver in de printer. Het papier moet vlak in de papiersteun liggen en de randen moeten langs beide papiergeleiders liggen.

Richtlijnen voor het plaatsen van afdrukmateriaal

Maximumaantal:	Controleer het volgende:
100 vellen normaal papier	<ul style="list-style-type: none">• De papiergeleiders zijn tegen de randen van het papier geschoven.• Het briefhoofdpapier wordt met de afdrukzijde naar boven en met de bovenkant naar voren in de printer ingevoerd.



100 vellen extra zwaar, mat papier

- De afdrukzijde van het papier is naar boven gericht.
- De papiergeleiders zijn tegen de randen van het papier geschoven.
- De afdrukkwaliteit **Automatisch, Normaal** of **Foto** is geselecteerd.

OPMERKING: De modus Concept is beschikbaar, maar wordt niet aanbevolen voor gebruik met duur papier zoals extra, zwaar mat papier, etiketten, fotokaarten en glossy papier.

20 vellen bannerpapier

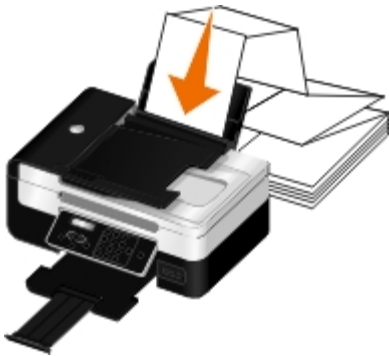

- Al het papier is uit de papiersteun verwijderd voordat u het bannerpapier in de printer plaatst.
- Het bannerpapier is geschikt voor inkjetprinters.
- U hebt een stapel bannerpapier op of achter de printer geplaatst en het eerste vel ingevoerd.
- De papiergeleiders zijn tegen de randen van het papier geschoven.
- Het papierformaat **A4 (banner)** of **Letter (banner)** is geselecteerd.

10 enveloppen



- De afdrukzijde van de enveloppen is naar boven gericht.
- De papiergeleiders zijn tegen de randen van de enveloppen geschoven.
- U drukt de enveloppen af met de afdrukstand **Liggend**.

OPMERKING: Als u post verstuurt binnen Japan, kan de envelop in de staande afdrukstand worden afgedrukt met de locatie voor de postzegel in de rechterbenedenhoek of in de liggende afdrukstand met de locatie voor de postzegel in de linkerbenedenhoek. Als u internationale post verstuurt, moet u de enveloppen afdrukken in de liggende afdrukstand met de locatie voor de postzegel in de linkerbovenhoek.



- Het juiste envelopformaat is geselecteerd. Selecteer het eerstvolgende formaat als het exacte formaat niet beschikbaar is en stel de linker- en rechtermarge zo in dat de envelop op de juiste plaats ligt.

25 vellen met etiketten

- De afdrukzijde van het etiket is naar boven gericht.
- De papiergeleiders zijn tegen de randen van het papier geschoven.
- De afdrukkwaliteit **Automatisch**, **Normaal** of **Foto** is geselecteerd.

OPMERKING: De modus Concept is beschikbaar, maar wordt niet aanbevolen voor gebruik met duur papier zoals eztra, zwaar mat papier, etiketten, fotokaarten en glossy papier.

25 wenskaarten, indexkaarten, briefkaarten of fotokaarten

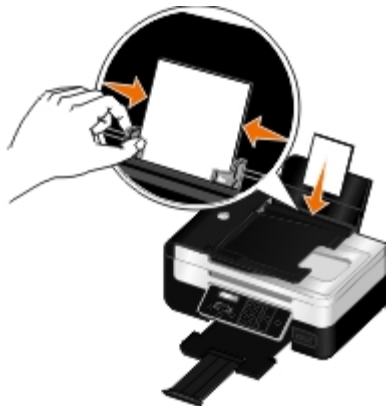

- De afdrukzijde van de kaarten is naar boven gericht.
- De papiergeleiders zijn tegen de randen van de kaarten geschoven.
- De afdrukkwaliteit **Automatisch**, **Normaal** of **Foto** is geselecteerd.

OPMERKING: De modus Concept is beschikbaar, maar wordt niet aanbevolen voor gebruik met duur papier zoals eztra, zwaar mat papier, etiketten, fotokaarten en glossy papier.

25 vellen glossy of fotopapier

- De afdrukzijde van het papier is naar boven gericht.
- De papiergeleiders zijn tegen de randen van het papier geschoven.
- De afdrukkwaliteit **Automatisch**, **Normaal** of **Foto** is geselecteerd.

OPMERKING: De modus Concept is beschikbaar, maar wordt niet aanbevolen voor gebruik met duur papier zoals eztra, zwaar mat papier, etiketten, fotokaarten en glossy papier.

10 opstrijktransfers

- U hebt de instructies op de verpakking voor het plaatsen van opstrijktransfers gevolgd.
- De afdrukzijde van de opstrijktransfers is naar boven gericht.
- De papiergeleiders zijn tegen de randen van de opstrijktransfers geschoven.
- De afdrukkwaliteit **Automatisch**, **Normaal** of **Foto** is geselecteerd.

50 transparanten

- De ruwe zijde van de transparanten is naar boven gericht.
- De papiergeleiders zijn tegen de randen van de transparanten geschoven.

Sensor voor papiersoort

De printer is voorzien van een sensor voor papiersoort waarmee de volgende papiersoorten worden herkend:

- Normaal/extra zwaar, mat
- Transparant
- Foto/glossy

Als u een van deze papiersoorten plaatst, stelt de printer de papiersoort vast en worden de instellingen voor de papiersoort automatisch aangepast.

Papiersoort	Instellingen voor kwaliteit/snelheid	
	Zwarte en kleureninktcartridge	Foto- en kleureninktcartridge

	geïnstalleerd	geïnstalleerd
Normaal/extra zwaar, mat	Normaal	Foto
Transparant	Normaal	Foto
Foto/glossy	Foto	Foto

 **OPMERKING:** de printer kan het papierformaat niet vaststellen.

U selecteert als volgt het papierformaat:

1. Open het gewenste bestand en klik op **Bestand® Afdrukken**.

Het dialoogvenster **Afdrukken** wordt geopend.

2. Klik op **Voorkeuren, Eigenschappen, Opties** of **Instellen** (afhankelijk van het programma of besturingssysteem).

Het dialoogvenster **Voorkeursinstellingen voor afdrukken** wordt weergegeven.

3. Selecteer het papierformaat op het tabblad **Printerinstelling**.

4. Klik op **OK**.

De sensor voor papiersoort is altijd ingeschakeld, tenzij u deze uitschakelt. U gaat als volgt te werk wanneer u de sensor voor papiersoort wilt uitschakelen voor een bepaalde afdruktaak:

1. Open het gewenste bestand en klik op **Bestand® Afdrukken**.

Het dialoogvenster **Afdrukken** wordt geopend.

2. Klik op **Voorkeuren, Eigenschappen, Opties** of **Instellen** (afhankelijk van het programma of besturingssysteem).

Het dialoogvenster **Voorkeursinstellingen voor afdrukken** wordt weergegeven.

3. Selecteer de papiersoort op het tabblad **Printerinstelling**.

4. Klik op **OK**.

U gaat als volgt te werk wanneer u de sensor voor papiersoort wilt uitschakelen voor alle afdruktaken:

1. *Windows Vista™:*

- a. Klik op  **Configuratiescherm**.

- b. Klik op **Hardware en geluiden**.

- c. Klik op **Printers**.

In Windows® XP: klik op **Start® Configuratiescherm® Printers en andere hardware® Printers en faxapparaten**.

Windows 2000: klik op **Start® Instellingen® Printers**.

2. Klik met de rechtermuisknop op het pictogram van de printer.

3. Klik op **Voorkeursinstellingen voor afdrukken**.

4. Selecteer de papiersoort op het tabblad **Printerinstelling**.

5. Klik op **OK**.

Originele documenten plaatsen

Documenten in automatische documentinvoer plaatsen

U kunt maximaal 25 vellen van een origineel document in de automatische documentinvoer (ADI) plaatsen om ze te scannen, te kopiëren of te faxen. Als u documenten met meerdere pagina's in de printer plaatst, kunt u het beste de ADI gebruiken.

1. Plaats een origineel document met de tekstzijde naar boven gericht in de ADI.



OPMERKING: Plaats geen briefkaarten, foto's, kleine items of dunne voorwerpen (zoals knipsels uit tijdschriften) in de ADI. Plaats deze items op de glasplaat.

2. Schuif de papiergeleider van de ADI tegen de randen van het papier.

Papiercapaciteit ADI

Maximumaantal	Aandachtspunten:
25 vellen Letter-papier	<ul style="list-style-type: none">• Het document is met de bedrukte zijde naar boven geplaatst.• De papiergeleider bevindt zich tegen de rand van het papier.
25 vellen Legal-papier	<ul style="list-style-type: none">• Het document is met de bedrukte zijde naar boven geplaatst.• De papiergeleider bevindt zich tegen de rand van het papier.
25 vellen A4-papier	<ul style="list-style-type: none">• Het document is met de bedrukte zijde naar boven geplaatst.• De papiergeleider bevindt zich tegen de rand van het papier.
25 voorgeperforeerde vellen met twee, drie of vier gaten	<ul style="list-style-type: none">• Het papierformaat valt binnen de volgende afmetingen: Breedte: 8,27 – 8,5 inch (210,0 – 215,9 mm) Lengte: 11,0 – 14,0 inch (279,4 – 355,6 mm)• Het document is met de bedrukte zijde naar boven geplaatst.• De papiergeleider bevindt zich tegen de rand van het papier.
25 aan de randen versterkte vellen kopieerpapier met drie gaten	<ul style="list-style-type: none">• Het papierformaat valt binnen de volgende afmetingen: Breedte: 8,27 – 8,5 inch (210,0 – 215,9 mm) Lengte: 11,0 – 14,0 inch (279,4 – 355,6 mm)• Het document is met de bedrukte zijde naar boven geplaatst.• De papiergeleider bevindt zich tegen de rand van het papier.
25 vellen voorbedrukte formulieren en briefhoofdpapier	<ul style="list-style-type: none">• Het papierformaat valt binnen de volgende afmetingen: Breedte: 8,27 – 8,5 inch (210,0 – 215,9 mm) Lengte: 11,0 – 14,0 inch (279,4 – 355,6 mm)

	<ul style="list-style-type: none"> • Het document is met de bedrukte zijde naar boven geplaatst. • De papiergeleider bevindt zich tegen de rand van het papier. • U hebt het voorbedrukte papier goed laten drogen voordat u het papier in de ADI plaatst. • U gebruikt <i>geen</i> papier dat bedrukt is met inkt die metaaldeeltjes bevat. • U gebruikt geen papier met reliëfdruk.
25 vellen papier met aangepast formaat	<ul style="list-style-type: none"> • Het papierformaat valt binnen de volgende afmetingen: Breedte: 8,27 – 8,5 inch (210,0 – 215,9 mm) Lengte: 11,0 – 14,0 inch (279,4 – 355,6 mm) • Het document is met de bedrukte zijde naar boven geplaatst. • De papiergeleider bevindt zich tegen de rand van het papier.

Originele documenten op de glasplaat plaatsen

1. Open de bovenklep.



2. Plaats het document met de bedrukte zijde naar beneden op de glasplaat.

 **OPMERKING:** zorg dat de linkerbovenhoek van de voorzijde van het item is uitgelijnd met de pijl op de printer.



3. Sluit de bovenklep.



Configuratie-instellingen wijzigen met de printer

- [Selecteer een taal](#)
- [Selecteer een land.](#)
- [Datum en tijd opgeven](#)
- [Taal opnieuw instellen op de standaardfabrieksinstelling](#)
- [Standaardfabrieksinstellingen herstellen](#)
- [Standaardinstellingen op het bedieningspaneel wijzigen](#)







U kunt de instellingen voor taal, land en datum wijzigen met het bedieningspaneel van de printer.

Selecteer een taal

 **OPMERKING:** De printer wordt geleverd, ingesteld op een uitgeschakelde Hebreeuwse taal. Schakel de Hebreeuwse taal op het bedieningspaneel in door de **Pijl** naar links  en de **Pijl** naar achter  tegelijk in te drukken en vast te houden terwijl u op de **Aan/uit**-knop  drukt.

1. Blader met de **pijl** naar links of rechts   op het bedieningspaneel naar **INSTELLEN** en druk op de knop **Selecteren** .
2. Blader met de **pijl** naar links of rechts   naar **Apparaatinstelling** en druk op de knop **Selecteren** .
3. Blader met de **pijl** naar links of rechts   naar **Taal** en druk op de knop **Selecteren** .

 **OPMERKING:** De standaardtaal is Engels.

4. Blader met de **pijl** naar links of rechts   door de lijst met talen.
 5. Wanneer de gewenste taal wordt weergegeven op de display drukt u op de knop **Selecteren** .
 6. Blader met de **pijl** naar links of rechts   naar **Ja** en druk op de knop **Selecteren**  om de instellingen op te slaan.
-

Selecteer een land.

U kunt uw land- of regio-instelling met het bedieningspaneel instellen. Als u de landinstellingen van uw printer wijzigt, worden ook het standaard paginaformaat en de patronen voor nummerweergave aangepast omdat deze per land en regio verschillen.

1. Blader met de **pijl** naar links of rechts   op het bedieningspaneel naar **INSTELLEN** en druk op de knop **Selecteren** .

2. Blader met de **pijl** naar links of rechts   naar **Apparaatinstelling** en druk op de knop **Selecteren** .
 3. Blader met de **pijl** naar links of rechts   naar **Land** en druk op de knop **Selecteren** .
 -  **OPMERKING:** Het standaard land is Verenigde Staten.
 4. Blader met de **pijl** naar links of rechts   door de lijst met landen.
 5. Als het gewenste land op de display verschijnt, drukt u op de knop **Selecteren**  om de instelling op te slaan.
-

Datum en tijd opgeven

1. Blader met de **pijl** naar links of rechts   op het bedieningspaneel naar **INSTELLEN** en druk op de knop **Selecteren** .
 2. Blader met de **pijl** naar links of rechts   naar **Apparaatinstelling** en druk op de knop **Selecteren** .
 3. Blader met de **pijl** naar links of rechts   naar **Datum/tijd** en druk op de knop **Selecteren** .
 4. Gebruik het toetsenblok om de dag, maand en het jaar in te voeren.
 5. Druk op de knop **Selecteren** .
 6. Gebruik het toetsenblok om de uren en minuten in te voeren.
 7. Druk op de knop **Selecteren** .
 8. Blader met de **pijl** naar links of rechts   door de tijdnotatie.
 9. Druk op de knop **Selecteren**  om de instelling op te slaan.
-

Taal opnieuw instellen op de standaardfabrieksinstelling

U kunt de taal op de display herstellen naar de standaardfabrieksinstellingen zonder de printermenu's te gebruiken.

 **OPMERKING:** met deze toetsencombinatie worden ook alle andere geselecteerde instellingen opnieuw ingesteld op de standaardfabrieksinstellingen.

1. Schakel de printer uit.
2. Houd de knop **Vorige**  en **Starten**  ingedrukt, terwijl u op de knop **Aan/uit**  drukt.
3. Houd deze knoppen ingedrukt tot **Taal** gewist wordt weergegeven op de display.
4. Selecteer met de **pijl** naar links of rechts   de taal, het land, de tijd, datum, het faxnummer en de faxnaam.
Druk op de knop **Selecteren** om de selecties op te slaan.



Standaardfabrieksinstellingen herstellen



De actieve menu-instellingen zijn gemarkeerd met een sterretje (*). U kunt de oorspronkelijke printerinstellingen, ook wel de *standaardfabrieksinstellingen* genoemd, herstellen.

1. Controleer of de printer is ingeschakeld.
2. Blader met de **pijl** naar links of rechts   op het bedieningspaneel naar **INSTELLEN** en druk op de knop **Selecteren** .
3. Blader met de **pijl** naar links of rechts   naar **Standaardwaarden** en druk op de knop **Selecteren** .
4. Blader met de **pijl** naar links of rechts   naar **Standaardwaarden instellen** en druk op de knop **Selecteren** .
5. Blader met de **pijl** naar links of rechts   naar **Fabrieksinstellingen** en druk op de knop **Selecteren** .

De standaardfabrieksinstellingen worden hersteld.

Standaardinstellingen op het bedieningspaneel wijzigen

U wijzigt als volgt de standaardinstellingen op het bedieningspaneel:

1. Zet de printer aan.
2. Wijzig de instellingen van het bedieningspaneel.
3. Blader met de **pijl** naar links of rechts   naar **INSTELLEN** en druk op de knop **Selecteren** .
4. Blader met de **pijl** naar links of rechts   naar **Standaardwaarden** en druk op de knop **Selecteren** .
5. Blader met de **pijl** naar links of rechts   naar **Standaardwaarden instellen** en druk op de knop **Selecteren** .
6. Blader met de **pijl** naar links of rechts   naar **Huidige instellingen** en druk op de knop **Selecteren** .

De huidige instellingen op het bedieningspaneel worden opgeslagen als de nieuwe standaardinstellingen.

Afdrukken

- [Documenten afdrukken](#)
 - [Foto's afdrukken](#)
 - [Enveloppen afdrukken](#)
 - [Afdrukken vanaf een Bluetooth®-apparaat](#)
 - [Meerdere pagina's op één vel papier afdrukken](#)
 - [Afbeeldingen afdrukken als een poster van meerdere pagina's](#)
 - [Banners afdrukken](#)
 - [Gesorteerde exemplaren van het document afdrukken](#)
 - [Brochure afdrukken](#)
 - [Brochure samenstellen](#)
 - [Afdruktaken op beide zijden van het papier afdrukken \(dubbelzijdig afdrukken\)](#)
 - [Afdruktaak annuleren](#)
 - [Standaardinstellingen van Voorkeursinstellingen voor afdrukken wijzigen](#)
-

Documenten afdrukken

1. Zet de computer en de printer aan en controleer of ze op elkaar zijn aangesloten.
2. Plaats het papier in de printer. Zie [Papier in de printer plaatsen](#) voor meer informatie.
3. Open het gewenste bestand en klik op **Bestand** ® **Afdrukken**.

Het dialoogvenster **Afdrukken** wordt geopend.

4. Klik op **Voorkeuren**, **Eigenschappen**, **Opties** of **Instellen** (afhankelijk van het programma of besturingssysteem).

Het dialoogvenster **Voorkeursinstellingen voor afdrukken** wordt geopend.

5. Geef op de tabbladen **Printerinstelling** en **Geavanceerd** de gewenste wijzigingen op voor het document.
6. Klik op **OK** als u klaar bent met het aanpassen van de instellingen.

Het dialoogvenster **Voorkeursinstellingen voor afdrukken** wordt gesloten.

7. Klik op **OK** of **Afdrukken**.
-

Foto's afdrukken

Foto's afdrukken vanaf een computer

 **OPMERKING:** u kunt het beste een kleureninktcartridge en een foto-inktcartridge gebruiken voor het afdrukken van foto's.

1. Zet de computer en de printer aan en controleer of ze op elkaar zijn aangesloten.

2. Plaats het papier met de afdrukzijde naar boven in de printer.

 **OPMERKING:** U kunt foto's het beste afdrukken op glossy of fotopapier.

3. Open het gewenste bestand en klik op **Bestand® Afdrukken**.

Het dialoogvenster **Afdrukken** wordt geopend.

4. Klik op **Voorkeuren, Eigenschappen, Opties** of **Instellen** (afhankelijk van het programma of besturingssysteem).

Het dialoogvenster **Voorkeursinstellingen voor afdrukken** wordt weergegeven.

5. Selecteer **Foto** op het tabblad **Printerinstelling** en selecteer vervolgens de dpi-waarde voor de foto in de keuzelijst.

 **OPMERKING:** Als u foto's zonder randen wilt afdrukken, schakelt u het selectievakje **Zonder rand** in op het tabblad **Printerinstelling** en selecteert u een papierformaat zonder rand in de keuzelijst op het tabblad **Geavanceerd**. U kunt alleen afdrukken zonder rand als u glossy of fotopapier gebruikt. Als u afdrukt op een andere papiersoort, wordt voor alle zijden een marge van 2 mm gebruikt.

6. Geef op de tabbladen **Printerinstelling** en **Geavanceerd** de gewenste instellingen op voor het document.

7. Klik op **OK** als u klaar bent met het aanpassen van de instellingen.

Het dialoogvenster **Voorkeursinstellingen voor afdrukken** wordt gesloten.

8. Klik op **OK** of **Afdrukken**.

9. Verwijder de foto's zodra deze uit de printer komen om te voorkomen dat de foto's aan elkaar vastkleven of dat de inkt gaat vlekken.

 **OPMERKING:** Laat de foto's goed drogen (12 tot 24 uur, afhankelijk van de omgeving) voordat u ze in een fotoalbum plakt of in een lijst plaatst. Zo blijven uw foto's nog langer mooi.

Foto's afdrukken vanaf een PictBridge-camera

De printer ondersteunt afdrukken vanaf PictBridge-camera's.

1. Zet de printer aan.
2. Sluit één uiteinde van de USB-kabel aan op de camera.
3. Sluit het andere uiteinde van de kabel aan op de PictBridge-poort aan de voorzijde van de printer.

Raadpleeg de instructies bij uw camera voor informatie over de PictBridge-aansluiting en het gebruik ervan, en over het selecteren van de geschikte USB-instellingen op de camera.



 **OPMERKING:** Als u een PictBridge-camera aansluit op de printer terwijl de printer niet is aangesloten op een

computer, zijn sommige functies van het bedieningspaneel van de printer wellicht niet beschikbaar. De functies worden beschikbaar als u de PictBridge-camera losmaakt van de printer.

4. Zet de digitale camera aan.

De printer schakelt automatisch over op de modus **PictBridge**.

5. Raadpleeg de instructies bij de camera als u wilt beginnen met het afdrucken van foto's.

➔ **KENNISGEVING:** Maak een PictBridge-apparaat niet los van de printer tijdens het afdrucken via PictBridge en raak ook het printergedeelte met de geheugenkaart niet aan. De gegevens kunnen anders beschadigd worden.

✎ **OPMERKING:** Als op de digitale camera de computermodus en de printermodus (PTP) voor USB beschikbaar zijn, selecteert u de printermodus (PTP) voor USB voor afdrucken via PictBridge. Raadpleeg de documentatie bij de camera voor meer informatie.

Enveloppen afdrucken

1. Zet de printer en de computer aan en controleer of ze op elkaar zijn aangesloten.
2. Plaats de envelop met de afdrukszijde naar boven in de printer.



3. Open het gewenste bestand en klik op **Bestand® Afdrucken**.

Het dialoogvenster **Afdrukken** wordt geopend.

4. Klik op **Voorkeuren**, **Eigenschappen**, **Opties** of **Instellen** (afhankelijk van het programma of besturingssysteem).

Het dialoogvenster **Voorkeursinstellingen voor afdrucken** wordt weergegeven.

5. Selecteer op het tabblad **Printerinstelling** de optie **Envelop** en selecteer het formaat van de envelop in de keuzelijst **Papierformaat**.

✎ **OPMERKING:** Als u post verstuurt binnen Japan, kan de envelop in de staande afdrukstand worden afgedrukt met de locatie voor de postzegel in de rechterbenedenhoek of in de liggende afdrukstand met de locatie voor de postzegel in de linkerbenedenhoek. Als u internationale post verstuurt, moet u de enveloppen afdrucken in de liggende afdrukstand met de locatie voor de postzegel in de linkerbovenhoek.

Als u post verstuurt binnen Japan, kunt u de enveloppen op twee manieren plaatsen:

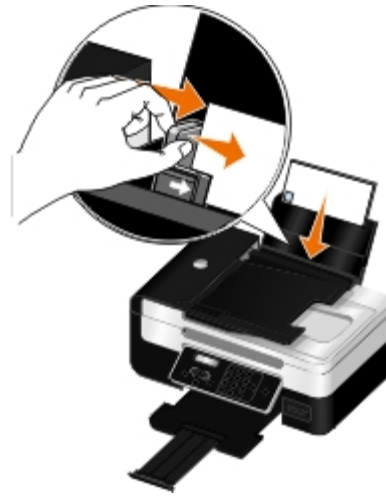

Als u internationale post verstuurt, moet u de enveloppen op de volgende manier plaatsen:

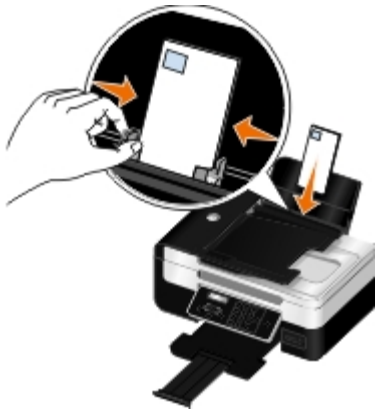

6. Geef op de tabbladen **Printerinstelling** en **Geavanceerd** de gewenste instellingen op voor het document.
7. Klik op **OK** als u klaar bent met het aanpassen van de instellingen.
Het dialoogvenster **Voorkeursinstellingen voor afdrukken** wordt gesloten.
8. Klik op **OK** of **Afdrukken**.

Afdrukken vanaf een Bluetooth[®]-apparaat

- De printer voldoet aan de voorschriften van Bluetooth-specificatie 2.0. De volgende profielen worden ondersteund: Object Push Profile (OPP), Serial Port Profile (SPP) en Basic Print Profile (BPP). Raadpleeg de fabrikant van het Bluetooth-apparaat (mobiele telefoon of PDA) voor informatie over compatibiliteit en werking van de hardware. U kunt het beste de nieuwste firmware gebruiken op uw Bluetooth-apparaat.
- Als u documenten wilt afdrukken vanaf uw Windows[®] Mobile/Pocket PC PDA, moet u beschikken over software en stuurprogramma's van derden. Raadpleeg de documentatie van de PDA voor meer informatie over de vereiste software.
- Raadpleeg eerst het gedeelte met informatie over het instellen van een verbinding met een Bluetooth-apparaat voordat u contact opneemt met de klantenondersteuning van Dell. U kunt ook de ondersteuningswebsite van Dell raadplegen op support.dell.com. Deze website bevat de nieuwste documentatie. Raadpleeg de documentatie bij het Bluetooth-apparaat voor installatie-aanwijzingen.

Verbinding tussen de printer en een Bluetooth-apparaat instellen

OPMERKING: de printer biedt geen ondersteuning voor het afdrucken van bestanden vanaf de computer via een Bluetooth-verbinding.

Wanneer u voor de eerste keer een afdruktaak verzendt vanaf een Bluetooth-apparaat, moet u een verbinding instellen tussen de printer en het Bluetooth-apparaat. U moet in de volgende gevallen de verbinding opnieuw instellen:

- U hebt de standaardinstellingen van de printer hersteld. Zie [Standaardfabrieksinstellingen herstellen](#) voor meer informatie.
- U hebt het Bluetooth-beveiligingsniveau of -wachtwoord gewijzigd. Zie [Bluetooth-beveiligingsniveau instellen](#) voor meer informatie.
- Het Bluetooth-apparaat dat u gebruikt, vereist dat gebruikers voor elke afdruktaak opnieuw een Bluetooth-verbinding instellen. Raadpleeg de instructies bij het apparaat voor informatie over het afdrucken via Bluetooth.
- U hebt de inhoud van de lijst met Bluetooth-apparaten gewist. Zie [Modus Bluetooth](#) voor meer informatie.
- De naam van het Bluetooth-apparaat dat u gebruikt, is automatisch verwijderd uit de lijst met Bluetooth-apparaten.

Als het Bluetooth-beveiligingsniveau is ingesteld op Hoog, wordt op de printer een lijst met maximaal acht Bluetooth-apparaten opgeslagen die eerder een verbinding hebben ingesteld met de printer. Als er meer dan acht apparaten worden gevonden, wordt het apparaat dat u het langst geleden hebt gebruikt, verwijderd uit de lijst. U moet de installatie herhalen voor het verwijderde apparaat als u een afdruktaak naar de printer wilt verzenden.

OPMERKING: u moet een verbinding instellen voor elk Bluetooth-apparaat dat u gebruikt om een afdruktaak naar de printer te verzenden.

U stelt als volgt een verbinding in tussen de printer en een Bluetooth-apparaat:

1. Zet de printer aan.
2. Plaats een USB Bluetooth-adapter in de PictBridge-poort aan de voorkant van de printer.

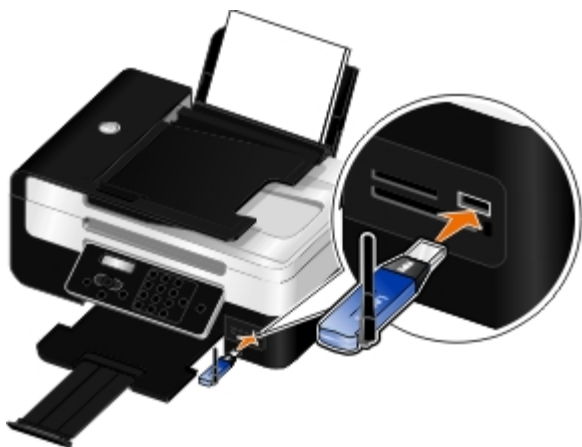

OPMERKING: er wordt geen Bluetooth-adapter bij de printer geleverd.

3. Blader met de **pijl** naar links of rechts   naar **BLUETOOTH** en druk op de knop **Selecteren** .
4. Blader met de **pijl** naar links of rechts   naar **Zoeken** en druk op de knop **Selecteren** .
5. Blader met de **pijl** naar links of rechts   naar **Aan** en druk op de knop **Selecteren** .

De printer kan nu een verbinding van een Bluetooth-apparaat ontvangen.

6. Configureer het Bluetooth-apparaat om een verbinding met de printer in te stellen. Raadpleeg de instructies bij het apparaat voor meer informatie over Bluetooth-verbindingen.







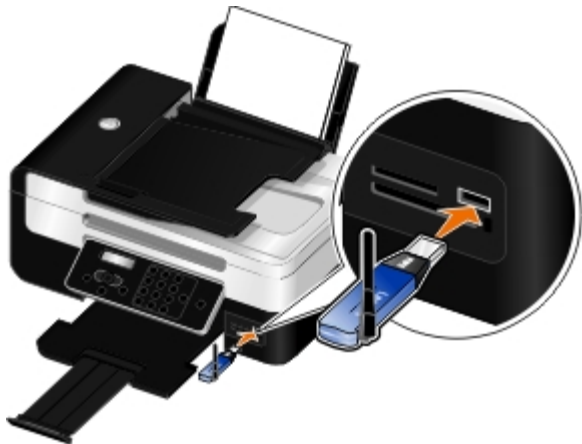



 **OPMERKING:** Als het Bluetooth-beveiligingsniveau op de printer is ingesteld op Hoog, moet u een wachtwoord opgeven. Zie [Bluetooth-beveiligingsniveau instellen](#) voor meer informatie.

Bluetooth-beveiligingsniveau instellen

1. Zet de printer aan.
2. Plaats een Bluetooth USB-adapter in de USB-poort.



 **OPMERKING:** er wordt geen Bluetooth-adapter bij de printer geleverd.

3. Blader met de **pijl** naar links of rechts   naar **BLUETOOTH** en druk op de knop **Selecteren** .
4. Blader met de **pijl** naar links of rechts   naar **Beveiligingsniveau** en druk op de knop **Selecteren** .
5. Blader met de **pijl** naar links of rechts   naar het gewenste beveiligingsniveau en druk op de knop **Selecteren** 
 - Selecteer **Laag** als u wilt toestaan dat Bluetooth-apparaten verbinding met de printer kunnen maken en afdruktaken kunnen verzenden zonder dat gebruikers een code moeten opgeven.
 - Selecteer **Hoog** als u wilt instellen dat gebruikers een viercijferige code moeten opgeven op het Bluetooth-apparaat voor ze verbinding kunnen maken met de printer en afdruktaken kunnen verzenden.
6. Het menu **Wachtwoord** wordt geopend op de display van het bedieningspaneel als u het beveiligingsniveau hebt ingesteld op **Hoog**. Geef met het toetsenblok uw viercijferige code op en druk op de knop **Selecteren** .
7. Blader met de **pijl** naar links of rechts   naar **Ja** als u wordt gevraagd of u de nieuwe code wilt opslaan en druk op de knop **Selecteren** .

Afdrukken vanaf een Bluetooth-apparaat

1. Zet de printer aan.

2. Plaats een Bluetooth USB-adapter in de USB-poort.

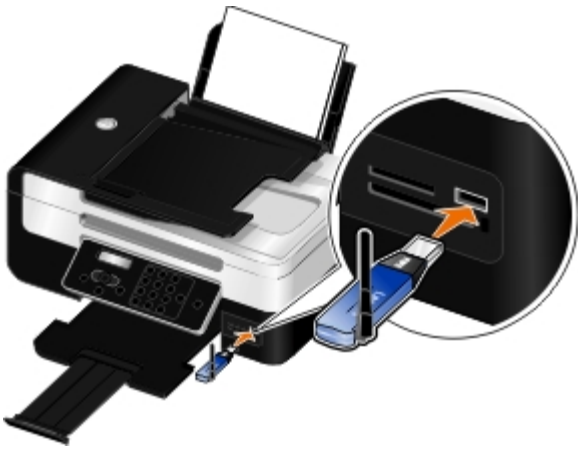

OPMERKING: er wordt geen Bluetooth-adapter bij de printer geleverd.

3. Controleer of de Bluetooth-modus is ingeschakeld. Zie voor meer informatie [Modus Bluetooth](#).
4. De printer moet zijn ingesteld voor het ontvangen van Bluetooth-verbindingen. Zie voor meer informatie [Verbinding tussen de printer en een Bluetooth-apparaat instellen](#).
5. Stel het Bluetooth-apparaat in voor afdrucken naar de printer. Raadpleeg de instructies bij het apparaat voor informatie over het instellen van afdrucken via Bluetooth.
6. Raadpleeg de instructies bij het Bluetooth-apparaat als u wilt beginnen met het afdrucken.

OPMERKING: Als het Bluetooth-beveiligingsniveau op de printer is ingesteld op Hoog, moet u een wachtwoord opgeven. Zie voor meer informatie [Bluetooth-beveiligingsniveau instellen](#).

Meerdere pagina's op één vel papier afdrucken

1. Zet de printer en de computer aan en controleer of ze op elkaar zijn aangesloten.
2. Plaats het papier in de printer. Zie [Papier in de printer plaatsen](#) voor meer informatie.
3. Open het gewenste bestand en klik op **Bestand® Afdrucken**.
4. Klik op **Voorkeuren**, **Eigenschappen**, **Opties** of **Instellen** (afhankelijk van het programma of besturingssysteem).
Het dialoogvenster **Voorkeursinstellingen voor afdrucken** wordt weergegeven.
5. Selecteer **N per vel** in de keuzelijst **Indeling** op het tabblad **Geavanceerd**.
6. Selecteer in de keuzelijst **Pagina's per vel** het aantal pagina's dat u op één vel wilt afdrucken.
7. Schakel het selectievakje **Paginaranden afdrucken** in als u randen tussen de pagina's wilt afdrucken.
8. Voer op het tabblad **Printerinstelling** eventuele extra wijzigingen door voor het document.
9. Klik op **OK** nadat u de instellingen hebt aangepast.

Het dialoogvenster **Voorkeursinstellingen voor afdrucken** wordt gesloten.

10. Klik op **OK** of **Afdrukken**.
-

Afbeeldingen afdrukken als een poster van meerdere pagina's

1. Zet de computer en de printer aan en controleer of ze op elkaar zijn aangesloten.
2. Plaats het papier in de printer. Zie [Papier in de printer plaatsen](#) voor meer informatie.
3. Open het gewenste bestand en klik op **Bestand® Afdrukken**.
4. Klik op **Voorkeuren**, **Eigenschappen**, **Opties** of **Instellen** (afhankelijk van het programma of besturingssysteem).
Het dialoogvenster **Voorkeursinstellingen voor afdrukken** wordt weergegeven.
5. Selecteer **Poster** in de keuzelijst **Indeling** op het tabblad **Geavanceerd**.
6. Selecteer het formaat van de poster.
7. Breng op de tabbladen **Printerinstelling** en **Geavanceerd** eventuele extra wijzigingen aan voor het document.
8. Klik op **OK** nadat u de instellingen hebt aangepast.
Het dialoogvenster **Voorkeursinstellingen voor afdrukken** wordt gesloten.
9. Klik op **OK** of **Afdrukken**.

 **OPMERKING:** Klik op **Afdrukpagina's voor poster selecteren** op het tabblad **Geavanceerd** om een losse posterpagina opnieuw af te drukken. Klik op de vakjes om pagina's te selecteren of te verwijderen die u wilt afdrukken en klik op **OK**.

Banners afdrukken

1. Zet de computer en de printer aan en controleer of ze op elkaar zijn aangesloten.
2. Plaats het papier in de printer. Zie voor meer informatie [Papier in de printer plaatsen](#).
3. Open het gewenste bestand en klik op **Bestand® Afdrukken**.
4. Klik op **Voorkeuren**, **Eigenschappen**, **Opties** of **Instellen** (afhankelijk van het programma of besturingssysteem).
Het dialoogvenster **Voorkeursinstellingen voor afdrukken** wordt weergegeven.
5. Selecteer op het tabblad **Geavanceerd** de optie **Banner** in de keuzelijst **Indeling** en selecteer vervolgens **Letter (banner)** of **A4 (banner)** in de keuzelijst **Formaat bannerpapier**.
6. Geef op de tabbladen **Printerinstelling** en **Geavanceerd** desgewenst extra wijzigingen op voor het document.
7. Klik op **OK** nadat u de instellingen hebt aangepast.
Het dialoogvenster **Voorkeursinstellingen voor afdrukken** wordt gesloten.
8. Klik op **OK** of **Afdrukken**.

 **OPMERKING:** Als het afdrukken op de printer is gestart, wacht u totdat de voorste rand van de banner uit de printer wordt gevoerd. Vouw het papier vervolgens voorzichtig uit tot op de vloer voor de printer.

Gesorteerde exemplaren van het document afdrukken

1. Zet de computer en de printer aan en controleer of ze op elkaar zijn aangesloten.
2. Plaats het papier in de printer. Zie voor meer informatie [Papier in de printer plaatsen](#).
3. Open het gewenste bestand en klik op **Bestand® Afdrukken**.

Het dialoogvenster **Afdrukken** wordt geopend.

4. Klik op **Voorkeuren**, **Eigenschappen**, **Opties** of **Instellen** (afhankelijk van het programma of besturingssysteem).

Het dialoogvenster **Voorkeursinstellingen voor afdrukken** wordt weergegeven.

5. Geef het aantal exemplaren dat u wilt afdrukken op via het tabblad **Printerinstelling**.

 **OPMERKING:** het selectievakje **Sorteren** wordt pas beschikbaar als u meer dan één exemplaar opgeeft.

6. Schakel het selectievakje **Sorteren** in.
7. Geef op de tabbladen **Printerinstelling** en **Geavanceerd** desgewenst extra wijzigingen op voor het document.
8. Klik op **OK** nadat u de instellingen hebt aangepast.

Het dialoogvenster **Voorkeursinstellingen voor afdrukken** wordt gesloten.

9. Klik op **OK** of **Afdrukken**.

Brochure afdrukken

Voordat u instellingen bij Printereigenschappen wijzigt, moet u het juiste papierformaat selecteren in de toepassing. U kunt brochures afdrukken met de volgende papierformaten:

- Letter
- A4

1. Plaats het papier in de printer. Zie [Papier in de printer plaatsen](#) voor meer informatie.
2. Open het gewenste bestand en klik op **Bestand® Afdrukken**.
3. Klik in het dialoogvenster Afdrukken op **Eigenschappen**, **Voorkeuren**, **Opties** of **Instellen** (afhankelijk van het programma of besturingssysteem).
4. Klik op de tab **Geavanceerd**.
5. Selecteer **Brochure** in de keuzelijst **Indeling**.

 **OPMERKING:** Brochure is niet beschikbaar als aangepast papier is geselecteerd.

6. Selecteer het aantal vellen per bundel in de keuzelijst **Vellen per bundel**.

 **OPMERKING:** Een bundel is een ingesteld aantal vellen papier dat is samengevouwen. De afgedrukte bundels worden boven op elkaar gestapeld, waarbij de juiste paginavolgorde wordt aangehouden. De gestapelde bundels kunnen worden ingebonden tot een brochure. Selecteer een kleiner aantal **vellen per bundel** als u afdrukt met een zwaardere papiersoort.

7. Klik op **OK**.

Het dialoogvenster **Voorkeursinstellingen voor afdrukken** wordt gesloten.

8. Klik op **OK** of **Afdrukken**.

 **OPMERKING:** zie [Brochure samenstellen](#) voor meer informatie over het inbinden en samenstellen van een brochure.

Brochure samenstellen

1. Draai de stapel met afgedrukte pagina's in de papieruitvoerlande om.
2. Neem de eerste bundel van de stapel, vouw deze dubbel en leg de bundel apart met de voorkant naar beneden.
3. Neem de volgende bundel van de stapel, vouw de bundel dubbel en leg deze boven op de eerste bundel met de voorkant naar beneden.



4. Stapel de overige bundels op elkaar, met de voorkant naar beneden, totdat de brochure is voltooid.
5. Bind de bundels in om de brochure te voltooien.



Afdruktaken op beide zijden van het papier afdrukken (dubbelzijdig afdrukken)

Met automatisch dubbelzijdig afdrukken kunt u een document afdrukken op beide zijden van het papier zonder het papier handmatig te plaatsen. Gebruik normaal A4- of Letter-papier. U kunt niet dubbelzijdig afdrukken op enveloppen, wenskaarten of fotopapier.

1. Zet de computer en de printer aan en controleer of ze op elkaar zijn aangesloten.
2. Plaats het papier in de printer. Zie [Papier in de printer plaatsen](#) voor meer informatie.
3. Open het gewenste bestand en klik op **Bestand® Afdrukken**.
4. Klik op **Voorkeuren**, **Eigenschappen**, **Opties** of **Instellen** (afhankelijk van het programma of besturingssysteem).
5. Klik op de tab **Geavanceerd** en schakel het selectievakje **Dubbelzijdig afdrukken** in.
6. Selecteer **Automatisch** in de keuzelijst.

7. Selecteer hoe u de pagina's wilt inbinden.
8. Schakel het selectievakje **Droogtijd verlengen** in.
9. Is dit selectievakje is uitgeschakeld, schakelt u het selectievakje **Instructies afdrukken voor het opnieuw plaatsen van papier** in.
10. Klik op **OK**.

Het dialoogvenster **Voorkeursinstellingen voor afdrukken** wordt gesloten.

11. Klik op **OK** of **Afdrukken**.
-

Afdruktaak annuleren

Verzonden vanaf een lokale computer

U kunt een afdruktaak die is verzonden vanaf een computer die op de printer is aangesloten met een USB-kabel op twee manieren annuleren.

Vanuit de map Printers:

1. *Windows Vista™*:
 - a. Klik op  **Configuratiescherm**.
 - b. Klik op **Hardware en geluiden**.
 - c. Klik op **Printers**.

Windows® XP: klik op **Start** ® **Instellingen**® **Configuratiescherm**® **Printers en andere hardware**® **Printers en faxapparaten**.

Windows 2000: klik op **Start** ® **Instellingen**® **Printers**.

2. Klik met de rechtermuisknop op het pictogram van de **Dell V505**.
3. Klik op **Openen**.
4. Selecteer de taak die u wilt annuleren in de lijst.
5. Klik in het menu **Document** op **Annuleren**.

Vanuit het venster Afdrukstatus:



Het venster Afdrukstatus wordt automatisch in de rechterbenedenhoek van het scherm geopend wanneer u een afdruktaak verzendt. Klik op **Afdrukken annuleren** om de huidige afdruktaak te annuleren.

Vanaf de taakbalk:

1. Dubbelklik op het printerpictogram in de rechterbenedenhoek van het scherm of op de taakbalk.
2. Dubbelklik op de afdruktaak die u wilt annuleren.
3. Klik op **Annuleren**.

Verzonden vanaf een Bluetooth-apparaat

Vanaf de printer:

- Druk op de knop **Annuleren**  om de afdruktaak te annuleren en de Bluetooth-verbinding te verbreken.
- Druk op de knop **Aan/uit**  om de afdruktaak te annuleren, de Bluetooth-verbinding te verbreken en de printer uit te schakelen.

Vanaf een Bluetooth-apparaat:

Raadpleeg de documentatie bij het apparaat voor meer informatie.

Verzonden vanaf een computer via een draadloos netwerk

1. Windows Vista:

- a. Klik op  **Configuratiescherm**.
- b. Klik op **Hardware en geluiden**.
- c. Klik op **Printers**.

Windows XP: klik op **Start** ® **Instellingen**® **Configuratiescherm**® **Printers en andere hardware**® **Printers en faxapparaten**.

Windows 2000: klik op **Start** ® **Instellingen**® **Printers**.

2. Klik met de rechtermuisknop op het pictogram van de **Dell V505**.
3. Klik op **Openen**.
4. Selecteer de taak die u wilt annuleren in de lijst.
5. Klik in het menu **Document** op **Annuleren**.

Standaardinstellingen van Voorkeursinstellingen voor afdrukken wijzigen

Als u een document of foto verzendt voor afdrukken, kunt u verschillende instellingen opgeven, bijvoorbeeld voor afdrukken op beide zijden van het papier, afdrukken met hogere of lagere kwaliteit, alleen in zwart-wit afdrukken en meer. Als u bepaalde instellingen vaak gebruikt, kunt u deze instellen als standaardinstellingen zodat u de voorkeursinstellingen voor afdrukken niet telkens hoeft op te geven wanneer u een afdruktaak verzendt.

Als u uw voorkeursinstellingen als de standaardafdrukinstellingen wilt instellen voor de meeste programma's, opent u het dialoogvenster Voorkeursinstellingen voor afdrukken vanuit de map Printers.

1. Windows Vista:

- a. Klik op  **Configuratiescherm**.
- b. Klik op **Hardware en geluiden**.

c. Klik op **Printers**.

Windows XP: klik op **Start® Instellingen® Configuratiescherm® Printers en andere hardware® Printers en faxapparaten**.

Windows 2000: klik op **Start® Instellingen® Printers**.

2. Klik met de rechtermuisknop op het pictogram van de **Dell V505**.
3. Kies **Voorkeursinstellingen voor afdrucken**.
4. Geef de instellingen op die u wilt gebruiken als standaardinstellingen wanneer u afdrukt vanuit de meeste programma's.

Vanaf het tabblad Printerinstelling kunt u de volgende taken uitvoeren:

- De standaardafdrukkwaliteit wijzigen in **Concept**, **Normaal** of **Foto**.
- De standaardmateriaalsoort en het standaardpapierformaat wijzigen.
- Afdrucken in zwart-wit en afdrucken zonder rand instellen als standaardinstelling.
- De standaardafdrukstand wijzigen.
- Het standaardaantal exemplaren wijzigen.

Vanaf het tabblad Geavanceerd kunt u de volgende taken uitvoeren:

- Automatisch afdrucken op beide zijden (dubbelzijdig afdrucken) instellen als standaardinstelling.
- De droogtijd standaard verlengen als er dubbelzijdig wordt afgedrukt.
- Indelingen opgeven die u wilt instellen als standaard.

Vanaf het tabblad Onderhoud:

U kunt het tabblad **Onderhoud** niet gebruiken om standaardafdrukinstellingen op te geven. Van hieruit kunt u het volgende doen:

- Inktcartridges installeren, reinigen en uitlijnen.
- Een testpagina afdrucken.
- Informatie weergeven over het delen van uw printer via een netwerk.

Onderhoud

- [Inktcartridges vervangen](#)
- [Inktcartridges uitlijnen](#)
- [Spuitopeningen reinigen](#)
- [Buitenkant van de printer reinigen](#)

⚠ LET OP: lees eerst de veiligheidsvoorschriften in de *Handleiding voor eigenaren* en volg deze op voordat u een van de procedures uitvoert die in dit gedeelte worden beschreven.

Dell™ inktcartridges zijn alleen verkrijgbaar bij Dell. U kunt inkt online bestellen via www.dell.com/supplies of per telefoon.

ⓘ KENNISGEVING: U kunt voor de Dell printer het beste Dell inktcartridges gebruiken. Herstel van problemen die zijn veroorzaakt door het gebruik van supplies of onderdelen die niet door Dell zijn geleverd, valt niet onder de garantie van Dell.

Inktcartridges vervangen

1. Zet de printer aan.
2. Til de scannerbasiseenheid op.



De inktcartridgehouder wordt naar de laadpositie verplaatst, tenzij de printer actief is.

3. Druk de hendel van de inktcartridge naar beneden om het deksel van de inktcartridge te openen.

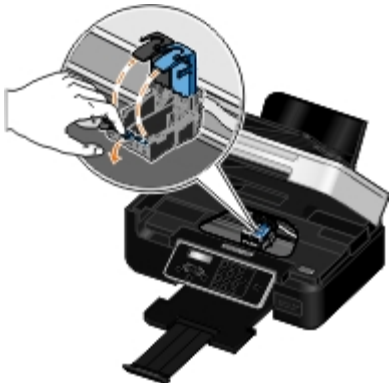

4. Verwijder de oude inktcartridges uit de printer.



5. Bewaar de inktcartridges in een luchtdichte verpakking, zoals de opslageenheid die u bij de foto-inktcartridge hebt ontvangen, of gooi de cartridges weg. Neem hierbij de geldende milieuvorschriften in acht.
6. Als u nieuwe inktcartridges installeert, verwijdert u de sticker en de transparante tape van de achter- en onderzijde van de inktcartridges.

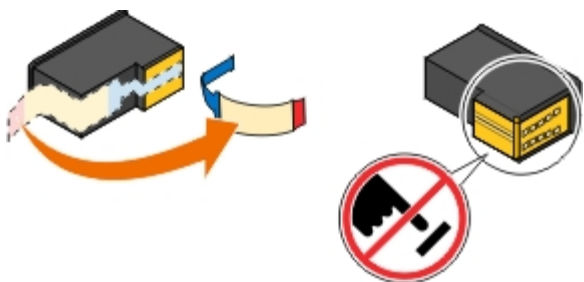

➔ **KENNISGEVING:** raak het goudkleurige contactgedeelte aan de zijkant van de cartridges of de metalen spuitopeningen aan de onderkant van de inktcartridges niet aan.

7. Plaats de nieuwe inktcartridges in de printer. Zorg ervoor dat de zwarte of foto-inktcartridge in de linkerhouder is geplaatst en de kleureninktcartridge in de rechterhouder.

🖨️ **OPMERKING:** Gebruik voor normaal afdrucken een zwarte en een kleureninktcartridge. Vervang de zwarte inktcartridge door een foto-inktcartridge om foto's af te drukken.



8. *Klik* de deksels vast.









9. Laat de scannerbase-eenheid zakken tot deze volledig is gesloten.



Inkcartridges uitlijnen

Als u inkcartridges hebt geïnstalleerd of vervangen, wordt u automatisch gevraagd of u de inkcartridges wilt uitlijnen. U moet de inkcartridges ook uitlijnen wanneer afgedrukte tekens een verkeerde vorm hebben of niet goed zijn uitgelijnd langs de linkermarge of wanneer verticale of rechte lijnen niet recht zijn.

U lijnt als volgt de inkcartridges uit vanaf het bedieningspaneel:

1. Plaats normaal papier in de printer. Zie voor meer informatie [Papier in de printer plaatsen](#).
2. Blader met de **pijl** naar links of rechts   naar **ONDERHOUD** en druk op de knop **Selecteren** .
3. Blader met de **pijl** naar links of rechts   naar **Cartridges uitlijnen** en druk op de knop **Selecteren** .

Er wordt een uitlijningspagina afgedrukt. De inkcartridges worden uitgelijnd wanneer de pagina wordt afgedrukt. U kunt de uitlijningspagina weggooien wanneer het uitlijnen is voltooid.

U lijnt als volgt de inkcartridges uit met de printersoftware:

1. Plaats normaal papier in de printer.
2. *Windows Vista™*:
 - a. Klik op  **Configuratiescherm**.
 - b. Klik op **Hardware en geluiden**.
 - c. Klik op **Printers**.

Windows® XP: klik op **Start® Configuratiescherm® Printers en andere hardware® Printers en faxapparaten**.

Windows 2000: klik op **Start® Instellingen® Printers**.

3. Klik met de rechtermuisknop op het pictogram van de **Dell V505**.

4. Klik op **Voorkeursinstellingen voor afdrukken**.

Het dialoogvenster **Voorkeursinstellingen voor afdrukken** wordt weergegeven.

5. Klik op het tabblad **Onderhoud**.

6. Klik op **Cartridges uitlijnen**.

7. Klik op **Afdrukken**.







Er wordt een uitlijningspagina afgedrukt. De inktcartridges worden uitgelijnd wanneer de pagina wordt afgedrukt. U kunt de uitlijningspagina weggooien wanneer het uitlijnen is voltooid.

Spuitopeningen reinigen

U moet de spuitopeningen in de volgende gevallen reinigen:

- Afbeeldingen of effen zwarte vlakken vertonen witte lijnen.
- Afdruk is vlekkerig of te donker.
- Kleuren zijn flets, of kleuren zijn niet of niet correct afgedrukt.
- Verticale lijnen zijn gekarteld of de randen zijn ruw.

U reinigt als volgt de spuitopeningen vanaf het bedieningspaneel:

1. Plaats normaal papier in de printer. Zie voor meer informatie [Papier in de printer plaatsen](#).
2. Blader met de **pijl** naar links of rechts   naar **ONDERHOUD** en druk op de knop **Selecteren** .
3. Blader met de **pijl** naar links of rechts   naar **Cartridges reinigen** en druk op de knop **Selecteren** .

U reinigt als volgt de spuitopeningen met de printersoftware:

1. Plaats normaal papier in de printer.
2. *Windows Vista:*
 - a. Klik op  **Configuratiescherm**.
 - b. Klik op **Hardware en geluiden**.
 - c. Klik op **Printers**.

Windows XP: klik op **Start® Configuratiescherm® Printers en andere hardware® Printers en faxapparaten**.

Windows 2000: klik op **Start® Instellingen® Printers**.

3. Klik met de rechtermuisknop op het pictogram van de **Dell V505**.

4. Klik op **Voorkeursinstellingen voor afdrukken**.

Het dialoogvenster **Voorkeursinstellingen voor afdrukken** wordt weergegeven.

5. Klik op het tabblad **Onderhoud**.

6. Klik op **Inktcartridges reinigen**.

De reinigingspagina wordt afgedrukt.

7. Als de afdrukkwaliteit niet is verbeterd, klikt u op **Nogmaals reinigen**.

8. Druk het document nogmaals af om te controleren of de afdrukkwaliteit is verbeterd.

Als u nog steeds niet tevreden bent met de afdrukkwaliteit, veegt u de spuitopeningen schoon met een schone, droge doek en drukt u het document opnieuw af.

Buitenkant van de printer reinigen

1. Controleer of de printer is uitgeschakeld en dat de stekker van het netsnoer uit het stopcontact is getrokken.

 **LET OP:** trek de stekker van het netsnoer uit het stopcontact en maak alle kabels los van de printer voordat u doorgaat om elektrische schokken te voorkomen.

2. Verwijder het papier uit de papiersteun en de papieruitvoerbode.

3. Maak een schone, pluisvrije doek vochtig met water.

 **KENNISGEVING:** Gebruik geen huishoudelijke schoonmaakmiddelen of afwasmiddelen. Deze kunnen het oppervlak van de printer beschadigen.

4. Veeg alleen de buitenkant van de printer schoon. Verwijder hierbij eventuele inktresten die zijn achtergebleven op de papieruitvoerbode.

 **KENNISGEVING:** Als u een vochtige doek gebruikt om de binnenkant van de printer te reinigen, kan de printer beschadigd raken. Schade aan de printer die is veroorzaakt door het niet volgen van de juiste aanwijzingen voor het reinigen van de printer, valt niet onder de garantie.

5. Zorg ervoor dat de papiersteun en papieruitvoerbode droog zijn voordat u een nieuwe afdraktaak start.

Afdrukken vanaf een geheugenkaart of USB-sleutel

 [Foto's afdrukken](#)

 [Office-bestanden afdrukken](#)

De meeste digitale camera's gebruiken een geheugenkaart voor het opslaan van foto's. De printer ondersteunt de volgende geheugenkaarten:

- Compact Flash Type I en II
- Memory Stick
- Memory Stick PRO
- Memory Stick Duo (met adapter)
- Memory Stick Duo Pro
- Mini SD (met adapter)
- Microdrive
- Micro SD (Transflash)
- Secure Digital
- SDHC (High Capacity)
- MultiMedia-kaart
- MMC Mobile
- RS-MMC
- xD-Picture-kaart
- XD Type M en H

Geheugenkaarten moeten met het label naar boven worden geplaatst. De kaartlezer heeft drie sleuven waarin deze kaarten kunnen worden geplaatst en een klein lampje dat knippert wanneer de kaart wordt gelezen of wanneer er gegevensoverdracht plaatsvindt.

 **OPMERKING:** plaats niet meer dan één geheugenkaart tegelijkertijd.

USB-sleutels kunt u in de PictBridge-aansluiting plaatsen om toegang te krijgen tot informatie die is opgeslagen op USB-sleutels.

 **KENNISGEVING:** Verwijder de geheugenkaart of USB-sleutel niet als het lampje knippert en raak het gebied met de geheugenkaart of USB-sleutel op de printer niet aan. De gegevens kunnen anders beschadigd worden.

 **OPMERKING:** plaats geen USB-sleutel in de printer als er al een geheugenkaart is geplaatst.

Als u een geheugenkaart of USB-geheugensleutel met digitale fotobestanden plaatst, schakelt de printer automatisch over op de modus **Foto**. Als de geheugenkaart of USB-sleutel zowel documenten als foto's bevat, wordt u gevraagd welk bestand u wilt afdrukken. Zie [Modus Foto](#) voor meer informatie.



 **OPMERKING:** De printer ondersteunt de gegevensindeling FAT32. Bestanden die zijn opgeslagen in NTFS-indeling moeten worden geconverteerd naar de gegevensindeling FAT32 voordat u de geheugenkaart of USB-sleutel in de printer



Foto's afdrukken

Foto's opslaan op de computer

1. Plaats een geheugenkaart of USB-sleutel in de printer.

Als de geheugenkaart of USB-sleutel alleen foto's bevat, schakelt de printer automatisch over naar de modus FOTO.

Als de geheugenkaart of USB-sleutel documenten en foto's bevat, wordt er gevraagd welke bestanden moeten worden afgedrukt. Blader met de **pijl** naar links of rechts   naar Foto's en druk op **Selecteren** .

2. Blader met de **pijl** naar links of rechts   naar Foto's opslaan en druk op de knop **Selecteren** .

3. Druk op de knop **Starten** .

Dell Imaging Toolbox wordt geopend op de computer.

4. Volg de aanwijzingen in het dialoogvenster **Dell Imaging Toolbox** voor meer informatie over het overdragen van foto's naar uw computer.

Foto's vanaf een cd of flashopslagapparaat afdrukken

1. Zet de printer en de computer aan en controleer of ze op elkaar zijn aangesloten.
2. Plaats het papier in de printer. Zie [Papier in de printer plaatsen](#) voor meer informatie.
3. Plaats een cd of sluit een flashopslagapparaat (zoals een flashstation, geheugenkaart of digitale camera) aan op de computer en sluit alle vensters die in Windows worden weergegeven.
4. *Windows Vista™:*
 - a. Klik op  **Programma's**.
 - b. Klik op **Dell printers**.
 - c. Klik op **Dell V505**.

Windows XP en Windows 2000:

Klik op **Start® Programma's** of **Alle programma's® Dell printers® Dell V505**.

5. Selecteer **Dell Imaging Toolbox**.

Het dialoogvenster **Dell Imaging Toolbox** wordt geopend.

6. Klik in het startscherm op **Mijn fotoalbum**.

7. Blader in het venster **Mappen** naar het station met de cd of het flashopslagapparaat en open de map met de foto's.



OPMERKING: Als het station met uw flashopslagapparaat niet wordt weergegeven in het venster Mappen, sluit u de software en opent u deze opnieuw. Herhaal vervolgens stap 1 en 2.

Miniaturen van alle foto's in de map worden weergegeven in een voorbeeldvenster.

8. Klik op de foto of foto's die u wilt afdrukken.
9. Klik op **Fotoafdrukken**.
10. Selecteer in de keuzelijsten de gewenste instellingen voor de afdrukkwaliteit, papierformaat en papiersoort.
11. Selecteer de gewenste opties in de tabel als u meerdere afdrucken van een foto wilt maken of andere fotoformaten dan 10 x 15 cm (4 x 6 inch) wilt gebruiken. Gebruik de keuzelijst in de laatste kolom om andere formaten weer te geven en te selecteren.



 **OPMERKING:** Als u een foto wilt bewerken voordat u deze afdrukt, klikt u op **Foto bewerken** boven het deelvenster Afdrukvoorbeeld. Selecteer **Automatisch oplossen met één klik**, **Automatische rode-ogenreductie** of **Automatisch helderheid aanpassen** om de foto automatisch te bewerken met de software. Klik op **Meer hulpmiddelen voor retoucheren** om het venster voor fotobewerking weer te geven. Wanneer u alle bewerkingen hebt uitgevoerd, klikt u op **Weergeven met bewerkingen** in de rechterbenedenhoek om terug te gaan naar het afdrukvenster.



12. Klik op **Nu afdrukken**.

Alle foto's afdrukken

1. Plaats een geheugenkaart of USB-sleutel in de printer.

Als de geheugenkaart of USB-sleutel alleen foto's bevat, schakelt de printer automatisch over naar de modus FOTO.

Als de geheugenkaart of USB-sleutel documenten en foto's bevat, wordt er gevraagd welke bestanden er moeten worden afgedrukt. Blader met de **pijl** naar links of rechts   naar Foto's en druk op de knop **Selecteren** .

2. Druk op de **pijl** naar links of rechts   om naar Afbeeldingen afdrucken te bladeren en druk op de knop **Selecteren** .

Alle foto's op de geheugenkaart of USB-sleutel worden afgedrukt.

 **OPMERKING:** Als u slechts een aantal foto's op een geheugenkaart of USB-sleutel wilt afdrukken, kunt u een controlelevel gebruiken om te selecteren welke foto's moeten worden afgedrukt. Zie voor meer informatie [Foto's afdrukken met een controlelevel](#).

 **OPMERKING:** U kunt alleen JPEG-afbeeldingen of afbeeldingen in bepaalde TIFF-indelingen rechtstreeks afdrukken vanaf de geheugenkaart of USB-sleutel. Alleen TIFF-bestanden die rechtstreeks met een digitale camera zijn gemaakt en niet zijn aangepast met een toepassing, worden ondersteund. Als u foto's in een andere bestandsindeling wilt afdrukken vanaf de geheugenkaart of de USB-sleutel, moeten de foto's eerst worden overgebracht naar uw computer. Zie voor meer informatie [Foto's opslaan op de computer](#).

Foto's afdrukken vanaf een digitale camera met DPOF

DPOF (Digital Print Order Format) is een functie die op bepaalde digitale camera's beschikbaar is en waarmee u afdrুকinstellingen op een geheugenkaart kunt opslaan met de foto's die u wilt afdrukken. Als u een digitale DPOF-camera gebruikt, kunt u opgeven welke foto's op de geheugenkaart moeten worden afgedrukt, hoeveel exemplaren er moeten worden afgedrukt en welke andere afdrুকinstellingen moeten worden gebruikt. Deze instellingen worden herkend wanneer u de geheugenkaart in de geheugenkaartsleuven van de printer plaatst.

1. Plaats glossy of fotopapier met de afdrukzijde naar boven in de printer.

 **OPMERKING:** zorg dat het formaat van het geplaatste papier niet kleiner is dan het formaat dat u in de DPOF-selectie hebt opgegeven.

2. Plaats de geheugenkaart in de printer. De modus FOTO wordt automatisch ingeschakeld.

 **OPMERKING:** plaats niet meer dan één geheugenkaart of USB-sleutel tegelijkertijd.



3. Blader met de **pijl** naar links of rechts   naar DPOF afdrukken en druk op **Selecteren** .

4. Druk op de knop **Starten** .



Foto's afdrukken met een controlelevel



1. Plaats een geheugenkaart of USB-sleutel in de printer.



Als de geheugenkaart of USB-sleutel alleen foto's bevat, schakelt de printer automatisch over naar de modus FOTO.

Als de geheugenkaart of USB-sleutel documenten en foto's bevat, wordt er gevraagd welke bestanden er moeten worden afgedrukt. Blader met de **pijl** naar links of rechts   naar Foto's en druk op de knop **Selecteren** .

 **OPMERKING:** Vanaf de geheugenkaart of USB-sleutel kunnen alleen afbeeldingen in JPEG- en TIFF-indeling rechtstreeks worden afgedrukt. Als u foto's in een andere bestandsindeling wilt afdrukken vanaf de geheugenkaart of de USB-sleutel, moeten de foto's eerst worden overgebracht naar uw computer. Zie voor meer informatie [Foto's opslaan op de computer](#).

2. Blader met de **pijl** naar links of rechts   naar Controlelevel en druk op de knop **Selecteren** .

3. Blader met de **pijl** naar links of rechts   naar Controlelevel afdrukken en druk op de knop **Selecteren** .

4. Geef met de **pijl** naar links of rechts   aan welke foto's op de geheugenkaart of USB-sleutel moeten worden afgedrukt op het controlelevel.

Optie	Handeling
Alle foto's	Alle foto's op de geheugenkaart of USB-sleutel afdrukken met het controlelevel.
Laatste 25	De 25 recentste foto's op het controlelevel afdrukken.
Datumbereik	Alleen foto's afdrukken die binnen een bepaald datumbereik zijn gemaakt.

5. Druk op de knop **Starten** .

Het controlelevel wordt afgedrukt.

6. Volg de aanwijzingen op het controlelevel om de foto's te selecteren die u wilt afdrukken en om een indeling en papiersoort te kiezen die u wilt gebruiken.

Vul de cirkels met het rode-ogenpictogram onder een foto in om het rode-ogeneffect op de afdruk te verminderen.



 **OPMERKING:** zorg dat u de cirkels volledig invult.

7. Plaats het controlelevel met de bedrukte zijde naar beneden op de glasplaat. Zie voor meer informatie [Originele documenten plaatsen](#).
8. Plaats het papier in de printer. Zie voor meer informatie [Papier in de printer plaatsen](#).

 **OPMERKING:** Controleer of het formaat van het papier dat u in de printer hebt geplaatst, overeenkomt met het papierformaat dat u hebt geselecteerd op het controlelevel.

 **OPMERKING:** U kunt foto's het beste afdrukken op glossy of fotopapier.



9. Blader met de **pijl** naar links of rechts   naar **Controlelevel** scannen en druk op de knop **Selecteren** .

 **KENNISGEVING:** Verwijder de geheugenkaart *niet* of schakel de printer niet uit totdat de geselecteerde foto's op het controlelevel zijn afgedrukt. Het controlelevel wordt ongeldig wanneer de geheugenkaart wordt verwijderd uit de printer, of als de printer wordt uitgeschakeld.



Office-bestanden afdrukken

1. Zet de computer en de printer aan en controleer of ze op elkaar zijn aangesloten.
2. Plaats een geheugenkaart in een geheugenkaartsleuf van de printer of een USB-sleutel in de PictBridge-poort van de printer.

Als de geheugenkaart of USB-sleutel alleen documenten bevat, schakelt de printer automatisch over naar de modus OFFICE-BESTAND.

Als de geheugenkaart of USB-sleutel documenten en foto's bevat, wordt er gevraagd welke bestanden moeten worden afgedrukt. Blader met de **pijl** naar links of rechts   naar **Documenten** en druk op de knop **Selecteren** .

Zie voor informatie over welke bestandstypen worden ondersteund door de printer [Modus Office-bestand](#).

3. Blader met de **pijl** naar links of rechts   naar het bestand dat u wilt afdrukken.
4. Druk op de knop **Starten** .

Problemen oplossen

- [Installatieproblemen](#)
- [Foutberichten](#)
- [Vastgelopen papier verwijderen](#)
- [Voorkomt dat papier vastloopt of scheef wordt ingevoerd](#)
- [Problemen met papier](#)
- [Problemen met afdrucken](#)
- [Problemen met kopiëren](#)
- [Problemen met scannen](#)
- [Problemen met faxen](#)
- [Netwerkproblemen](#)
- [Problemen met geheugenkaarten](#)
- [Afdrukkwaliteit verbeteren](#)
- [Algemene richtlijnen voor het selecteren of plaatsen van afdrukmateriaal](#)
- [Software verwijderen en opnieuw installeren](#)

Als de printer niet werkt wanneer u deze gebruikt in combinatie met een computer, controleert u of de printer juist is aangesloten op het stopcontact en op de computer.

Raadpleeg <http://support.dell.com/support> voor hulp en voor de nieuwste informatie over problemen met de printer oplossen.

Installatieproblemen

Computerproblemen

Controleer of de printer compatibel is met de computer.

De printer ondersteunt alleen Ubuntu Linux, Debian GNU/Linux, openSUSE Linux, Windows Vista™, Windows® XP en Windows 2000.

OPMERKING: Het Linux-besturingssysteem is alleen beschikbaar in een webpack.

OPMERKING: Windows ME, Windows 98 en Windows 95 worden niet ondersteund door deze printer.

Controleer of de printer en de computer zijn ingeschakeld.

Controleer de USB-kabel.

- De USB-kabel moet stevig zijn aangesloten op de printer en de computer.
- Schakel de computer uit, sluit de USB-kabel opnieuw aan zoals wordt aangegeven op de poster *Printer instellen* en start de computer opnieuw op.

Installeer de software handmatig als het installatievenster voor de software niet automatisch wordt weergegeven.

1. Plaats de cd *Stuurprogramma's en hulpprogramma's* in de computer.

2. *Windows Vista*: klik op  **Computer**.

Windows XP: klik op **Start** **Deze computer**.

Windows 2000: dubbelklik op **Deze computer** op het bureaublad.

3. Dubbelklik op het pictogram van het **cd-rom-station** en dubbelklik op **setup.exe**.

4. Klik op **Via een USB-kabel** of **Via een draadloos netwerk** als het installatievenster voor de printersoftware wordt weergegeven.

5. Volg de aanwijzingen op het scherm om de installatie te voltooien.

Controleer of de printersoftware is geïnstalleerd.

Windows Vista:

1. Klik op  **Programma's**.

2. Klik op **Dell printers**.

Windows XP en Windows 2000:

Klik op **Start** **Programma's** of **Alle programma's** **Dell printers** **Dell V505**.

Als de printer niet in de lijst met printers wordt weergegeven, is de printersoftware niet geïnstalleerd. Installeer de printersoftware. Zie [Software verwijderen en opnieuw installeren](#) voor meer informatie.

Los de communicatieproblemen tussen de printer en de computer op.

- Maak de USB-kabel los van de printer en de computer. Sluit de printer weer aan op de computer met de USB-kabel.
- Schakel de printer uit. Trek de stekker van het netsnoer van de printer uit het stopcontact. Steek de stekker weer in het stopcontact en schakel de printer in.
- Start de computer opnieuw op.
- Vervang de USB-kabel als het probleem blijft bestaan.

Stel de printer in als standaardprinter.

1. *Windows Vista*:

a. Klik op  **Configuratiescherm**.

b. Klik op **Hardware en geluiden**.

c. Klik op **Printers**.

Windows XP: klik op **Start** **Configuratiescherm** **Printers en andere hardware** **Printers en faxapparaten**.

Windows 2000: klik op **Start** **Instellingen** **Printers**.

2. Klik met de rechtermuisknop op het pictogram van de **Dell V505**.

3. Selecteer **Als standaardprinter instellen**.

Printer drukt niet af en er zijn afdruktaken vastgelopen in de afdrukwachtrij.

Controleer of de printer meerdere malen is geïnstalleerd op de computer.

1. *Windows Vista*:
 - a. Klik op ® **Configuratiescherm**.
 - b. Klik op **Hardware en geluiden**.
 - c. Klik op **Printers**.

Windows XP: klik op **Start**® **Configuratiescherm**® **Printers en andere hardware**® **Printers en faxapparaten**.

Windows 2000: klik op **Start**® **Instellingen**® **Printers**.

2. Controleer of er meerdere objecten zijn voor de printer.
3. Druk een taak af met elk van deze objecten om te controleren welke printer actief is.
4. Stel dit object in als de standaardprinter:
 - a. Klik met de rechtermuisknop op het pictogram van de **Dell V505**.
 - b. Klik op **Als standaardprinter instellen**.
5. Verwijder de overige objecten door met de rechtermuisknop op de naam van de printer te klikken en **Verwijderen** te kiezen.

Als u wilt voorkomen dat de printer meerdere malen wordt weergegeven in de map **Printers**, sluit u de USB-kabel altijd aan op de USB-poort die oorspronkelijk voor de printer is gebruikt. Installeer printerstuurprogramma's niet meerdere keren vanaf de cd *Stuurprogramma's en hulpprogramma's*.

Printerproblemen

Controleer of het netsnoer goed is aangesloten op de printer en het stopcontact.

Controleer of de printer in de wachtstand staat of onderbroken is.

1. *Windows Vista*:
 - a. Klik op ® **Configuratiescherm**.
 - b. Klik op **Hardware en geluiden**.
 - c. Klik op **Printers**.

Windows XP: klik op **Start**® **Configuratiescherm**® **Printers en andere hardware**® **Printers en faxapparaten**.

Windows 2000: klik op **Start**® **Instellingen**® **Printers**.

2. Klik met de rechtermuisknop op het pictogram van de **Dell V505**.
3. Controleer of **Afdrukken onderbreken** niet is geselecteerd. Als **Afdrukken onderbreken** is geselecteerd, klikt u op de optie om deze uit te schakelen.

Controleer of er lampjes knipperen op de printer.

Zie voor meer informatie [Foutberichten](#).

Controleer of u de inktcartridges juist hebt geplaatst en de sticker en tape van de cartridges hebt verwijderd.

Controleer of het papier correct in de printer is geplaatst.









Zie voor meer informatie [Papier in de printer plaatsen](#).













Controleer of de printer niet is aangesloten op een PictBridge-camera.





Zie voor meer informatie [Foto's afdrukken vanaf een PictBridge-camera](#).

Foutberichten

Raadpleeg <http://support.dell.com/support> voor hulp en voor de nieuwste informatie over problemen met de printer oplossen.

Foutbericht	Betekenis	Oplossing
Er is geen computer aangesloten	U probeert Office-bestanden te scannen of af te drukken vanaf een geheugenkaart of USB-sleutel, of u selecteert de optie Opslaan op computer terwijl de printer niet is aangesloten op een computer of de computer is uitgeschakeld.	Controleer of de printer is aangesloten op de computer.
Aansluiten op computer.	U probeert foto's op te slaan vanaf een geheugenkaart of digitale camera, of de optie Opslaan op computer te selecteren, terwijl de printer niet is aangesloten op een computer of de computer is uitgeschakeld of niet aangesloten op een netwerk.	Controleer of de printer is ingeschakeld en aangesloten op uw computer of een draadloos netwerk.
Deze functie wordt niet ondersteund als u deze netwerkverbinding gebruikt.	U probeert Office-bestanden af te drukken vanaf een geheugenkaart of USB-kaart terwijl de printer is aangesloten op een netwerkadapter en niet rechtstreeks op de computer.	Sluit de printer rechtstreeks aan op een computer.
Geen reactie Druk op  om te annuleren.	Er is een time-out opgetreden nadat de gebruiker op de knop Starten  heeft gedrukt.	Druk op de knop Annuleren  .
Plaats papier en kies  .	Het papier in de printer is op.	Plaats papier in de printer en druk op de knop Selecteren  om door te gaan met afdrukken. Zie Papier in de printer plaatsen voor meer informatie.
Fout bij document plaatsen. Controleer de automatische documentinvoer en druk op  .	Het papier in de automatische documentinvoer is op.	Plaats papier in de ADF en druk op de knop Selecteren  om door te gaan met kopiëren of scannen. Zie Documenten in automatische documentinvoer plaatsen voor meer informatie.
Verwijder papier Controleer de automatische documentinvoer en druk op  .	Er is papier vastgelopen in de automatische documentinvoer.	Verwijder het vastgelopen papier uit de ADI. Zie Vastgelopen papier verwijderen voor meer informatie.
Verwijder storing bij de houder en kies	Er is een printerkop vastgelopen in de houder.	Verwijder obstakels van het pad van de houder of sluit de deksels van de

		cartridgehouders en druk op de knop Selecteren  .
Verw. vastgel. pap. en kies  .	Er is papier vastgelopen in de printer.	Verwijder het vastgelopen papier. Zie Controleer of er papier is vastgelopen voor meer informatie.
Verwijder papier Controleer de duplexeenheid, en druk op  .	Er is papier vastgelopen in de duplexeenheid.	Verwijder het vastgelopen papier. Zie Controleer of er papier is vastgelopen voor meer informatie.
Normaal 8,5x11 inch of A4-papier vereist voor dubbelzijdig afdrucken	Het papiersoort dat in de duplexeenheid is geplaatst, wordt niet ondersteund.	Plaats 8,5 X 11 of A4-papier en druk op de knop Selecteren  om door te gaan met afdrucken.
Klep geopend.	De scannerbasiseenheid is geopend.	Sluit de scannerbasiseenheid.
Papierformaat Fotoformaat is groter dan papierformaat. Kies  om een nieuw papierformaat te selecteren.	Het papier in de printer is kleiner dan het geselecteerde papierformaat.	Wijzig het papierformaat zodat het overeenkomt met het papier in de printer of druk op de knop Selecteren  om door te gaan met afdrucken.
Papierformt niet onderst.	Er is een fotoafdruktaak is gestart en er is een niet-ondersteund papierformaat geselecteerd.	Druk op de knop Vorige  om de taak te annuleren en kies een nieuw papierformaat.
<ul style="list-style-type: none"> • Installeer links een zwarte of foto-inktcartridge. • Installeer rechts een kleureninktcartridge. • Installeer beide cartridges. 	Er ontbreekt een cartridge. Een ? wordt weergegeven voor elke ontbrekende cartridge. Het bericht wordt eronder weergegeven.	Plaats de zwarte of foto-inktcartridge in de linkerhouder en de kleureninktcartridge in de rechterhouder. Zie Inktcartridges vervangen voor meer informatie.
Uitlijningsfout. Verwijder de tape van de cartridges of zie Problemen oplossen. Druk op  om nogmaals te proberen.	De tape is niet verwijderd van de inktcartridges voordat de cartridges zijn geïnstalleerd.	Verwijder de tape van de inktcartridges. Zie Inktcartridges vervangen voor meer informatie.
<ul style="list-style-type: none"> • Weinig zwarte inkt Inkt bestellen @ WWW.DELL.COM/SUPPLIES. Druk op  om door te gaan. • Kleureninkt is bijna op. Inkt bestellen @ WWW.DELL.COM/SUPPLIES. Druk op  om door te gaan. • Weinig foto-inkt Inkt bestellen @ WWW.DELL.COM/SUPPLIES. Druk op  om door te gaan. • Weinig zwarte en kleureninkt Inkt bestellen @ WWW.DELL.COM/SUPPLIES. Druk op  om door te gaan. • Weinig foto- en kleureninkt 	De inktcartridge bevat bijna geen inkt meer.	Vervang de inktcartridge. Zie Inktcartridges vervangen voor meer informatie.

Inkt bestellen @ WWW.DELL.COM/SUPPLIES . Druk op  om door te gaan.		
<ul style="list-style-type: none"> • Fout linker cartridge. Vervang de cartridge. • Fout rechter cartridge. Vervang de cartridge. 	Een inktcartridge is ongeldig. Een X wordt weergegeven voor elke ongeldige cartridge. Het bericht wordt eronder weergegeven.	Vervang de ongeldige inktcartridge. Zie Inktcartridges vervangen voor meer informatie.
Cartridgefout. Raadpleeg de gebruikershandleiding	Een of beide van de inktcartridges zijn ongeldig.	Verwijder beide cartridges en installeer ze vervolgens een voor een om te zien welke ongeldig is.
Geheugenkaartprobleem. Controleer of deze niet is beschadigd en juist is geplaatst.	Een geheugenkaart of USB-sleutel is niet juist geplaatst, beschadigd, werkt niet of de indeling wordt niet ondersteund.	Verwijder de geheugenkaart of USB-sleutel uit de printer. Raadpleeg de documentatie bij het apparaat voor meer informatie.
Ongeldig apparaat. Aangesloten USB-apparaat wordt niet ondersteund. Maak het apparaat los en raadpleeg de gebruikershandleiding.	Het aangesloten apparaat wordt niet ondersteund of de digitale Pictbridge-camera is ingesteld op de verkeerde USB-modus.	Verwijder het apparaat of controleer de instellingen van de USB-modus. Raadpleeg de documentatie bij de digitale camera is geleverd voor meer informatie.
Slechts één apparaat of mediakaart toegestaan. Verwijder alles, behalve één apparaat of kaart.	Er is meer dan één geheugenkaart of apparaat op de printer aangesloten.	Verwijder alle geheugenkaarten en apparaten.
Maak de camera los als u andere printerfuncties wilt gebruiken.	Er is op een niet-werkende knop gedrukt terwijl de printer is ingesteld op de PictBridge -modus.	Verwijder de PictBridge-verbinding om de printer te gebruiken voor andere functies.
Plaats NORMAAL 8,5x11-papier en kies  . Of Plaats NORMAAL A4-papier en kies  .	Een andere papiersoort dan normaal papier is in de papiersteun geplaatst terwijl u probeert een uitlijningspagina, reinigingspagina of netwerkconfiguratiepagina af te drukken.	Plaats normaal papier en druk op de knop Selecteren  .
Ongeldig controlelevel Druk het controlelevel nogmaals af en probeer het opnieuw.	De printer heeft een ongeldige streepjescode of een foutconditie aangetroffen.	Controleer het controlelevel of druk het controlelevel opnieuw af. Zie Foto's afdrukken met een controlelevel voor meer informatie.
Kan geen controlelevel vinden	De printer kan het controlelevel niet herkennen of het controlelevel is scheef of onjuist op de glasplaat geplaatst.	Druk het controlelevel opnieuw af en selecteer uw opties of plaats het controlelevel correct met de bedrukte zijde omlaag op de glasplaat en scan het opnieuw.
Er is geen indeling geselecteerd.	Het controlelevel wordt gescand zonder dat er een optie voor het fotoformaat of papierformaat is geselecteerd.	Selecteer een optie voor het foto- of papierformaat op het controlelevel en scan het opnieuw.
U kunt slechts één indeling tegelijk kiezen	Het controlelevel wordt gescand zonder dat er meerdere opties voor het fotoformaat of papierformaat zijn geselecteerd.	Druk het controlelevel opnieuw af, selecteer één optie voor het foto- of papierformaat en scan het controlelevel opnieuw.
Er zijn geen afbeeldingen geselecteerd	Het controlelevel wordt gescand zonder dat er afbeeldingen zijn geselecteerd.	Selecteer afbeeldingen op het controlelevel en scan het opnieuw.
Geen controlelevelgegevens	Het controlelevel wordt gescand en de controlelevelgegevens zijn verwijderd van de geheugenkaart.	Druk het controlelevel opnieuw af, selecteer de gewenste opties en scan het opnieuw.
Sommige foto's zijn van de kaart verwijderd door de computer.	Een foto die door de gebruiker is geselecteerd op het controlelevel is verwijderd van de geheugenkaart.	Druk het controlelevel opnieuw af, selecteer de gewenste opties en scan het opnieuw.

Fout NNNN.

Als op de display **Fout** gevolgd door een viercijferige code wordt weergegeven, is er een geavanceerde fout opgetreden.

Neem contact op met de klantenondersteuning. Ga naar <http://support.dell.com/support> voor meer informatie.

Vastgelopen papier verwijderen

Papier is vastgelopen in de papierbaan

1. Trek stevig aan het papier om het te verwijderen. Als u het papier niet kunt bereiken omdat het zich te diep in de printer bevindt, tilt u de scannerbasiseenheid op om de printer te openen.
2. Trek het papier uit de printer.
3. Sluit de scannerbasiseenheid.
4. Verzend de afdruktaak opnieuw om eventuele ontbrekende pagina's af te drukken.

Vastgelopen papier is niet zichtbaar

1. Schakel de printer uit.
2. Til de scannerbasiseenheid op.



3. Pak het papier stevig vast en trek het voorzichtig uit de printer.
4. Sluit de scannerbasiseenheid.
5. Schakel de printer in en druk het document opnieuw af.

Papier is vastgelopen in de duplexeenheid

1. Verwijder de klep van de duplexeenheid.



2. Pak het papier stevig vast en trek het voorzichtig uit de printer.
3. Plaats de klep van de duplexeenheid terug.
4. Druk op de knop **Selecteren**  om verder te gaan met afdrucken.

Papier is vastgelopen bij de ADI

1. Til de ADI-klep aan de linkerkant van de ADI-invoerlade op.



2. Pak het papier stevig vast en trek het voorzichtig uit de printer.

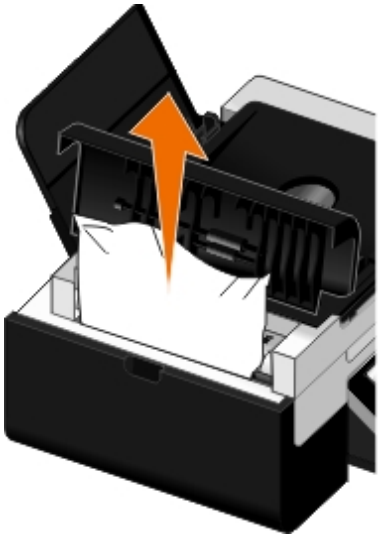

3. Sluit de ADI-klep.



4. Druk op de knop **Selecteren** .
5. Verzend de afdruktaak opnieuw om eventuele ontbrekende pagina's af te drukken.

Voorkomt dat papier vastloopt of scheef wordt ingevoerd

Doorgaans kunt u als volgt voorkomen dat papier vastloopt of verkeerd wordt ingevoerd:

- Gebruik papier dat voldoet aan de richtlijnen voor afdruk materiaal van de printer. Zie voor meer informatie [Papier in de printer plaatsen](#).
- Zorg dat het materiaal goed in de invoerlade is geplaatst.
- Plaats niet te veel papier in de invoerlade.
- Verwijder het materiaal niet uit de invoerlade tijdens het afdrukken.
- Waar het papier uit en zorg dat u een rechte stapel papier in de printer plaatst.
- Gebruik geen gekreukeld, vochtig of omgekruld papier.
- Plaats het materiaal volgens de aanwijzingen voor de printer.

Problemen met papier

Controleer of het papier correct in de printer is geplaatst.

Zie voor meer informatie [Papier in de printer plaatsen](#).

Gebruik alleen papier dat geschikt is voor de printer.

Zie voor meer informatie [Richtlijnen voor het plaatsen van afdruk materiaal](#).

Plaats een kleinere hoeveelheid papier wanneer u meerdere pagina's afdrukt.

Zie voor meer informatie [Richtlijnen voor het plaatsen van afdruk materiaal](#).

Controleer of het papier niet is gevouwen, gescheurd of beschadigd.

Controleer of er papier is vastgelopen.

Zie voor meer informatie [Vastgelopen papier verwijderen](#).

Problemen met afdrukken

Controleer de inktvoorraden en installeer zo nodig nieuwe inktcartridges.

Zie voor meer informatie [Inktcartridges vervangen](#).

Verwijder de afzonderlijke vellen papier uit de papieruitvoerlade.

Verwijder voor de volgende materiaalsoorten de afzonderlijke vellen zodra ze worden uitgevoerd en laat de vellen drogen om te voorkomen dat de inkt gaat vlekken:

- Fotopapier
- Glossy papier
- Transparant
- Etiketten
- Enveloppen
- Opstrijktransfers

Verleng de droogtijd als er dubbelzijdig wordt afgedrukt

Als pagina's van een dubbelzijdige afdruktaak onder aan de pagina's inktvlekken bevatten, moet u de droogtijd voor de afgedrukte zijde verlengen. De afgedrukte zijde kan dan langer drogen voordat het papier opnieuw door de duplexeenheid wordt ingevoerd in de printer zodat het tweede gedeelte van de taak kan worden afgedrukt op de andere zijde van de pagina's.

OPMERKING: als u deze functie inschakelt, duurt het afdrukken van dubbelzijdige taken een paar seconden langer.

U kunt als volgt deze functie standaard instellen voor dubbelzijdige afdruktaken:

1. *Windows Vista:*
 - a. Klik op  **Configuratiescherm**.
 - b. Klik op **Hardware en geluiden**.
 - c. Klik op **Printers**.

Windows XP: klik op **Start**® **Configuratiescherm**® **Printers en andere hardware**® **Printers en faxapparaten**.

Windows 2000: klik op **Start**® **Instellingen**® **Printers**.

2. Klik met de rechtermuisknop op het pictogram van de **Dell V505**.
3. Kies **Voorkeursinstellingen voor afdrukken**.

Het dialoogvenster **Voorkeursinstellingen voor afdrukken** wordt weergegeven.

4. Klik op de tab **Geavanceerd**.
5. Selecteer **Droogtijd verlengen** in het gedeelte **Dubbelzijdig afdrukken**.
6. Klik op **OK**.

U kunt als volgt deze functie alleen voor de huidige taak instellen:

1. Open het gewenste bestand en klik op **Bestand® Afdrukken**.

Het dialoogvenster **Afdrukken** wordt geopend.

2. Klik op **Voorkeuren, Eigenschappen, Opties** of **Instellen** (afhankelijk van het programma of besturingssysteem).

Het dialoogvenster **Voorkeursinstellingen voor afdrukken** wordt weergegeven.

3. Klik op de tab **Geavanceerd**.

4. Selecteer **Droogtijd verlengen** in het gedeelte **Dubbelzijdig afdrukken**.

5. Klik op **OK**.

Maak meer ruimte vrij op de computer wanneer de afdruksnelheid laag is

- Sluit alle toepassingen die u niet gebruikt.
- Gebruik minder afbeeldingen of kleinere afbeeldingen in het document.
- Breid het RAM-geheugen (Random Access Memory) van de computer uit.
- Verwijder lettertypen die niet vaak worden gebruikt van uw computer.
- Verwijder de printersoftware en installeer de software opnieuw. Zie voor meer informatie [Software verwijderen en opnieuw installeren](#).
- Selecteer een lagere afdrukkwaliteit in het dialoogvenster Voorkeursinstellingen voor afdrukken.

Controleer of het papier correct in de printer is geplaatst.

Zie voor meer informatie [Papier in de printer plaatsen](#).

Problemen met kopiëren

Controleer of er lampjes knipperen of foutberichten worden weergegeven op de printer.

Zie [Foutberichten](#) voor meer informatie.

Controleer of de glasplaat schoon is.

Veeg de glasplaat en de dunne strook glas ernaast voorzichtig schoon met een vochtige, schone en pluisvrije doek.

Verwijder afbeeldingspatronen bij scans uit tijdschriften of kranten.

1. *Windows Vista*:
 - a. Klik op ® **Programma's**.
 - b. Klik op **Dell printers**.

- c. Klik op **Dell V505**.

Windows XP of Windows 2000:

Klik op **Start® Programma's** of **Alle programma's® Dell printers® Dell V505**.

2. Selecteer **Dell Imaging Toolbox**.

Het dialoogvenster **Dell Imaging Toolbox** wordt geopend.

3. Klik in het startscherm op **Mijn fotoalbum**.

4. Klik op **Bestand® Openen** om de afbeelding te selecteren die u wilt bewerken.

5. Klik op de tab **Geavanceerd** wanneer de afbeelding is geopend.

6. Klik op **Afbeeldingspatronen**.

Het dialoogvenster **Afbeeldingspatronen** wordt geopend.

7. Schakel het selectievakje **Afbeeldingspatronen verwijderen bij scans uit tijdschrift/krant (effenen)** in.

8. Selecteer een patroon uit de keuzelijst **Welke patronen moeten worden verwijderd?** afhankelijk van uw gescande item.

9. Klik op **OK**.

Achtergrondruis in gescande documenten verminderen.

1. *Windows Vista:*

- a. Klik op  **Programma's**.

- b. Klik op **Dell printers**.

- c. Klik op **Dell V505**.

Windows XP of Windows 2000:

Klik op **Start® Programma's** of **Alle programma's® Dell printers® Dell V505**.

2. Selecteer **Dell Imaging Toolbox**.

Het dialoogvenster **Dell Imaging Toolbox** wordt geopend.

3. Klik in het startscherm op **Mijn fotoalbum**.

4. Klik op **Bestand® Openen** om de afbeelding te selecteren die u wilt bewerken.

5. Klik op de tab **Geavanceerd** wanneer de afbeelding is geopend.

6. Klik op **Afbeeldingspatronen**.

Het dialoogvenster **Afbeeldingspatronen** wordt geopend.

7. Selecteer **Strepen (achtergrondruis) in kleurendocumenten verminderen**.

8. Verplaats de schuifregelaar van links naar recht om de hoeveelheid achtergrondruis van uw gescande document aan te passen.

9. Klik op **OK**.

Controleer of het document correct op de glasplaat is geplaatst.

Zie [Originele documenten op de glasplaat plaatsen](#) voor meer informatie.

Controleer de papierformaten.

Controleer of het gebruikte papierformaat overeenkomt met het formaat dat u hebt geselecteerd op het bedieningspaneel of in het **Dell Imaging Toolbox**.

Problemen met scannen

Controleer of er lampjes knipperen of foutberichten worden weergegeven op de printer.

Zie [Foutberichten](#) voor meer informatie.

Controleer de USB-kabel.

- Controleer of de USB-kabel goed is aangesloten op de printer en de computer.
- Schakel de computer uit, sluit de USB-kabel opnieuw aan zoals wordt aangegeven op de poster *Printer instellen* en start de computer opnieuw op.

Controleer of de printersoftware is geïnstalleerd.

Windows Vista:

1. Klik op  **Programma's**.
2. Klik op **Dell printers**.

Windows XP of Windows 2000:

Klik op **Start**  **Programma's** of **Alle programma's**  **Dell printers**  **Dell V505**.

Als de printer niet in de lijst met printers wordt weergegeven, is de printersoftware niet geïnstalleerd. Installeer de printersoftware. Zie [Software verwijderen en opnieuw installeren](#) voor meer informatie.

Los de communicatieproblemen tussen de printer en de computer op.

- Maak de USB-kabel los van de printer en de computer en sluit deze weer aan.
- Schakel de printer uit. Trek de stekker van het netsnoer van de printer uit het stopcontact. Steek de stekker weer in het stopcontact en schakel de printer in.
- Start de computer opnieuw op.

Verlaag de scanresolutie als het scannen te lang duurt of als de computer vastloopt.

1. *Windows Vista:*

- a. Klik op  **Programma's**.

b. Klik op **Dell printers**.

c. Klik op **Dell V505**.

Windows XP en Windows 2000:

Klik op **Start® Programma's** of **Alle programma's® Dell printers® Dell V505**.

2. Selecteer **Dell Imaging Toolbox**.

Het dialoogvenster **Dell Imaging Toolbox** wordt geopend.

3. Klik in het startscherm op **Scannen**.

Het dialoogvenster **Wat wilt u scannen?** wordt geopend.

4. Klik op **Aangepaste instellingen**.

5. Selecteer een lagere resolutie in de keuzelijst **Scanresolutie**.

6. Als u deze instelling als standaardscaninstellingen wilt gebruiken, selecteert u de optie **Deze instellingen altijd gebruiken bij het scannen**.

7. Klik op **Start** om te beginnen met scannen of klik op **Voorbeeld** om een voorbeeld van uw document of foto te zien voordat u gaat scannen.

Verhoog de scanresolutie als de kwaliteit van de gescande afbeelding slecht is.

1. *Windows Vista:*

a. Klik op  **Programma's**.

b. Klik op **Dell printers**.

c. Klik op **Dell V505**.

Windows XP en Windows 2000:

Klik op **Start® Programma's** of **Alle programma's® Dell printers® Dell V505**.

2. Selecteer **Dell Imaging Toolbox**.

Het dialoogvenster **Dell Imaging Toolbox** wordt geopend.

3. Klik in het startscherm op **Scannen**.

Het dialoogvenster **Wat wilt u scannen?** wordt geopend.

4. Klik op **Aangepaste instellingen**.

5. Selecteer een hogere resolutie in de keuzelijst **Scanresolutie**.

6. Als u deze instelling als standaardscaninstellingen wilt gebruiken, selecteert u de optie **Deze instellingen altijd gebruiken bij het scannen**.

7. Klik op **Start** om te beginnen met scannen of klik op **Voorbeeld** om een voorbeeld van uw document of foto te zien voordat u gaat scannen.

Verwijder afbeeldingspatronen bij scans uit tijdschriften of kranten.

1. *Windows Vista:*

- a. Klik op ® **Programma's**.
- b. Klik op **Dell printers**.
- c. Klik op **Dell V505**.

Windows XP of Windows 2000:

Klik op **Start**® **Programma's** of **Alle programma's**® **Dell printers**® **Dell V505**.

2. Selecteer **Dell Imaging Toolbox**.

Het dialoogvenster **Dell Imaging Toolbox** wordt geopend.

3. Klik in het startscherm op **Mijn fotoalbum**.

4. Klik op **Bestand**® **Openen** om de afbeelding te selecteren die u wilt bewerken.

5. Klik op de tab **Geavanceerd** wanneer de afbeelding is geopend.

6. Klik op **Afbeeldingspatronen**.

Het dialoogvenster **Afbeeldingspatronen** wordt geopend.

7. Schakel het selectievakje **Afbeeldingspatronen verwijderen bij scans uit tijdschrift/krant (effenen)** in.

8. Selecteer een patroon uit de keuzelijst **Welke patronen moeten worden verwijderd?** afhankelijk van uw gescande item.

9. Klik op **OK**.

Achtergrondruis in gescande documenten verminderen.

1. *Windows Vista:*

- a. Klik op ® **Programma's**.
- b. Klik op **Dell printers**.
- c. Klik op **Dell V505**.

Windows XP of Windows 2000:

Klik op **Start**® **Programma's** of **Alle programma's**® **Dell printers**® **Dell V505**.

2. Selecteer **Dell Imaging Toolbox**.

Het dialoogvenster **Dell Imaging Toolbox** wordt geopend.

3. Klik in het startscherm op **Mijn fotoalbum**.

4. Klik op **Bestand**® **Openen** om de afbeelding te selecteren die u wilt bewerken.

5. Klik op de tab **Geavanceerd** wanneer de afbeelding is geopend.

6. Klik op **Afbeeldingspatronen**.

Het dialoogvenster **Afbeeldingspatronen** wordt geopend.

7. Selecteer **Strepen (achtergrondruis) in kleurendocumenten verminderen**.
8. Verplaats de schuifregelaar van links naar recht om de hoeveelheid achtergrondruis van uw gescande document aan te passen.
9. Klik op **OK**.

Controleer of het document correct op de glasplaat is geplaatst.

Zie [Originele documenten op de glasplaat plaatsen](#) voor meer informatie.

Controleer of de glasplaat schoon is.

Veeg de glasplaat en de dunne strook glas ernaast voorzichtig schoon met een vochtige, schone en pluisvrije doek.

Problemen met faxen

Controleer of u zowel de printer als de computer hebt ingeschakeld en of de USB-kabel correct is aangesloten.

Controleer of de computer is aangesloten op een werkende analoge telefoonlijn.



- Als u de faxfunctie wilt gebruiken, moet de computer een telefoonverbinding met de faxmodem hebben.
- Wanneer u een DSL-breedbandverbinding, bijvoorbeeld ADSL, gebruikt, moet een ADSL-filter op het telefoonsnoer zijn aangesloten. Neem contact op met uw internetaanbieder voor meer informatie.
- Controleer of de computer niet is verbonden met internet via een inbelmodem wanneer u een fax wilt verzenden.

Wanneer u een externe modem gebruikt, controleert u of deze is ingeschakeld en juist is aangesloten op de computer.

Wanneer het geheugen van de printer vol is, drukt u een faxactiviteitenrapport af en verzendt u de pagina's die nog niet zijn verzonden.

Als u Kleurenpagina's verzendt, stelt u de printer in zodat de originele documenten worden gescand na het kiezen.

1. Blader in het hoofdmenu met de **pijl** naar links of rechts   naar **FAXEN** en druk op de knop **Selecteren** .
2. Druk in het venster **Faxnummer invoeren** op de knop **Selecteren** .
3. Blader met de **pijl** naar links of rechts   naar **Faxinstelling** en druk op de knop **Selecteren** .
4. Blader met de **pijl** naar links of rechts   naar **Bellen en verzenden** en druk op de knop **Selecteren** .
5. Blader met de **pijl** naar links of rechts   naar **Scannen** en druk op **Selecteren** .

6. Blader met de **pijl** naar links of rechts   naar **Na bellen** en druk op **Selecteren**  om de wijzigingen op te slaan.

OPMERKING: deze instelling wordt gebruikt voor alle volgende faxtaken.

Als nummerweergave niet werkt, controleert u of u het juiste patroon voor nummerweergave hebt geselecteerd.

Het detectiepatroon wordt bepaald aan de hand van het land of de regio die u hebt geselecteerd tijdens de eerste installatie. Als telefoons in uw land twee detectiepatronen gebruiken, neemt u contact op met de telecomaandbieder voor informatie over het detectiepatroon dat moet worden gebruikt.

1. Blader in het hoofdmenu met de **pijl** naar links of rechts   naar **FAXEN** en druk op de knop **Selecteren** .
2. Druk in het venster **Faxnummer invoeren** op de knop **Selecteren** .
3. Blader met de **pijl** naar links of rechts   naar **Faxinstelling** en druk op de knop **Selecteren** .
4. Blader met de **pijl** naar links of rechts   naar **Bellen en antwoorden** en druk op de knop **Selecteren** .
5. Blader met de **pijl** naar links of rechts   naar **Patroon nummerweergave** en druk op de knop **Selecteren** .
6. Selecteer een optie met de **pijl** naar links of rechts  .
 - Selecteer **Patroon 1** als de telefoons in uw land gebruikmaken van een detectiepatroon met FSK (frequencyshift keying).
 - Selecteer **Patroon 2** als de telefoons in uw land gebruikmaken van een detectiepatroon met DTMF (dual tone multifrequency).
7. Druk op de knop **Selecteren** .

Als de kwaliteit van de fax slecht is, stelt u de kwaliteit van de uitgaande fax in op **Extra fijn**.

1. Blader in het hoofdmenu met de **pijl** naar links of rechts   naar **FAXEN** en druk op de knop **Selecteren** .
2. Druk in het venster **Faxnummer invoeren** op de knop **Selecteren** .
3. Blader met de **pijl** naar links of rechts   naar **Kwaliteit** en druk op de knop **Selecteren** .
4. Blader met de **pijl** naar links of rechts   naar **Extra fijn**.
5. Druk op de knop **Selecteren**  om de instellingen op te slaan.

Als de kwaliteit van de ontvangen fax nog steeds slecht is, wordt dit wellicht veroorzaakt door het ontvangende faxapparaat. Wijzigingen die u aanbrengt op de printer, zijn niet van invloed op de kwaliteit van faxen bij de ontvanger.

Netwerkproblemen

Controleer de stroomvoorziening

Controleer of het aan/uit-lampje van de printer brandt.

Controleer de kabel

- Controleer of het netsnoer is aangesloten op de printer en het stopcontact.
- Zorg ervoor dat de USB-kabel niet is aangesloten.

Controleer de netwerkverbinding

Controleer of de printer is aangesloten op een werkende netwerkverbinding.

Start de computer opnieuw op

Zet de computer uit en start deze opnieuw op.

Netwerkadapter verwijderen en opnieuw installeren

1. Schakel de printer uit en trek de stekker van het netsnoer uit het stopcontact.
2. Pak de adapter vast aan de lipjes aan de zijkant, niet aan de antenne, en trek de adapter naar buiten. Zie [Adapter verwijderen en opnieuw installeren](#) voor meer informatie.
3. Installeer de adapter opnieuw en volg hierbij de installatieaanwijzingen. Zie [De Dell Internal Network Adapter 1150 installeren](#) voor meer informatie.

Raadpleeg de documentatie bij de netwerkadapter voor informatie over installatie en gebruik van de netwerkadapter.

Problemen met geheugenkaarten

Controleer of de geheugenkaart die u gebruikt, geschikt is voor de printer.

Zie voor meer informatie [Afdrukken vanaf een geheugenkaart of USB-sleutel](#).

Plaats per keer slechts één geheugenkaart in de printer.

Schuif de geheugenkaart in de printer tot deze niet meer verder kan.

De printer kan de informatie op de geheugenkaart niet lezen als deze niet correct in de geheugenkaartsleuf is geplaatst.

Als u afbeeldingen afdrukt vanaf een geheugenkaart, moet de bestandsindeling van de afbeeldingen worden ondersteund door de printer.

U kunt alleen JPEG-afbeeldingen of afbeeldingen in bepaalde TIFF-indelingen rechtstreeks afdrukken vanaf de geheugenkaart. Alleen TIFF-bestanden die direct van een digitale camera zijn gemaakt en niet zijn aangepast met een toepassing worden ondersteund. Voor het afdrukken van foto's in een andere bestandsindeling vanaf de geheugenkaart moeten de foto's eerst worden overgebracht naar uw computer.

Controleer of de printer niet is aangesloten op een PictBridge-camera.

Zie voor meer informatie [Foto's afdrukken vanaf een PictBridge-camera](#).

Afdrukkwaliteit verbeteren

Als u niet tevreden bent met de afdrukkwaliteit van uw documenten, kunt u de afdrukkwaliteit op verschillende manieren verbeteren.

- Gebruik het juiste papier. Gebruik bijvoorbeeld Dell™ Premium fotopapier als u foto's afdrukt met een foto-inktpatroon.
- Selecteer een hogere afdrukkwaliteit.

U selecteert als volgt een hogere afdrukkwaliteit:

1. Open het gewenste bestand en klik op **Bestand® Afdrukken**.

Het dialoogvenster **Afdrukken** wordt geopend.

2. Klik op **Voorkeuren**, **Eigenschappen**, **Opties** of **Instellen** (afhankelijk van het programma of besturingssysteem).

Het dialoogvenster **Voorkeursinstellingen voor afdrukken** wordt weergegeven.

3. Selecteer een hogere afdrukkwaliteit op het tabblad **Printerinstelling**.
4. Druk het document opnieuw af.
5. Als de afdrukkwaliteit niet verbetert, kunt u proberen de inktcartridges uit te lijnen of te reinigen. Zie voor meer informatie [Inktcartridges uitlijnen](#) en [Spuutopeningen reinigen](#).

Ga voor meer oplossingen naar <http://support.dell.com/support>.

Algemene richtlijnen voor het selecteren of plaatsen van afdrukmateriaal

- Als u probeert op vochtig, omgekruld, gekreukeld of gescheurd papier af te drukken kan het papier vastlopen en kan de afdrukkwaliteit verminderen.
- Gebruik voor de beste afdrukkwaliteit alleen kopieerpapier van hoge kwaliteit.
- Gebruik geen papier met reliëf, perforaties of met een textuur die te glad of te ruw is. Dergelijk papier kan vastlopen.
- Bewaar papier in de verpakking tot u het gaat gebruiken. Plaats dozen op pallets of planken en niet op de vloer.
- Plaats geen zware objecten bovenop het materiaal, ongeacht of dit is verpakt.
- Houd papier uit de buurt van vocht of andere omstandigheden waardoor het papier kan kreukelen of omkrullen.
- Bewaar niet-gebruikt papier bij een temperatuur van 15°C tot 30°C (59°F en 86°F). De relatieve luchtvochtigheid moet tussen 10% en 70% zijn.
- Als u het papier bewaart, moet u een waterdichte verpakking, zoals een plastic bak of zak, gebruiken om te voorkomen dat het papier beschadigd wordt door stof en vocht.

Software verwijderen en opnieuw installeren

Als de printer niet juist functioneert of als er berichten over communicatiefouten worden weergegeven wanneer u de printer gebruikt, moet u de printersoftware verwijderen en opnieuw installeren.

1. *Windows Vista:*

- a. Klik op  **Programma's**.
- b. Klik op **Dell printers**.
- c. Klik op **Dell V505**.

Windows XP en Windows 2000:

Klik op **Start**® **Programma's** of **Alle programma's**® **Dell printers**® **Dell V505**.

2. Klik op **Installatie ongedaan maken Dell V505**.

3. Volg de aanwijzingen op het scherm.

4. Start de computer opnieuw op.

5. Plaats de cd *Stuurprogramma's en hulpprogramma's* in het cd-rom-station en volg de aanwijzingen op het scherm.

Als het installatievenster voor de software niet verschijnt, doet u het volgende:

- a. *Windows Vista:* klik op  **Computer**

Windows XP: klik op **Start**® **Deze computer**.

Windows 2000: dubbelklik op **Deze computer** op het bureaublad.

- b. Dubbelklik op het pictogram van het **cd-rom-station** en dubbelklik op **setup.exe**.
- c. Klik op **Via een USB-kabel** of **Via een draadloos netwerk** als het installatievenster voor de printersoftware wordt weergegeven.
- d. Volg de aanwijzingen op het scherm om de installatie te voltooien.

Kopiëren







- [Documenten kopiëren](#)
 - [Foto's kopiëren](#)
 - [Dubbelzijdige documenten kopiëren](#)
 - [Dubbelzijdige kopieën maken](#)
 - [Afbeelding meerdere keren herhalen op een pagina](#)
 - [Meerdere pagina's op één vel kopiëren \(N per vel\)](#)
 - [Kopieerkwaliteit aanpassen](#)
 - [Kopieën lichter of donkerder maken](#)
-



Documenten kopiëren

Bedieningspaneel gebruiken

1. Zet de printer aan.
2. Plaats het papier in de printer. Zie [Papier in de printer plaatsen](#) voor meer informatie.
3. Plaats het originele document op de glasplaat.



4. Blader met de **pijl** naar links of rechts   naar de modus **KOPIËREN** en druk op de knop **Selecteren** .
5. Blader met de **pijl** naar links of rechts   door de submenu's voor kopiëren en wijzig de kopieerinstellingen.
6. Druk op de knop **Starten** .

 **OPMERKING:** als u op de knop **Starten**  drukt zonder de kopieerinstellingen te wijzigen in de submenu's voor kopiëren, wordt de kopie afgedrukt met de huidige standaardinstellingen.

Computer gebruiken

1. Zet de printer en de computer aan en controleer of ze op elkaar zijn aangesloten.
2. Plaats het papier in de printer. Zie [Papier in de printer plaatsen](#) voor meer informatie.
3. Plaats het originele document op de glasplaat. Zie [Originele documenten op de glasplaat plaatsen](#) voor meer informatie.
4. *Windows Vista™*:
 - a. Klik op  **Programma's**.
 - b. Klik op **Dell printers**.
 - c. Klik op **Dell V505**.

Windows XP® of Windows 2000:

Klik op **Start® Programma's** of **Alle programma's® Dell printers® Dell V505**.

5. Selecteer **Dell Imaging Toolbox**.

Het dialoogvenster **Dell Imaging Toolbox** wordt geopend.

6. Klik in het **startscherm** op **Kopiëren**.

Het dialoogvenster **Wat wilt u scannen?** wordt geopend.

7. Selecteer **Document**.

8. Klik op **Aangepaste instellingen** als u wilt aanpassen hoe uw document wordt gescand voordat hier een of meer kopieën van worden gemaakt.

9. Klik op **Start**.

Het document wordt in het rechterdeelvenster van het dialoogvenster **Kopiëren** weergegeven.

10. In het linkerdeelvenster van het dialoogvenster **Kopiëren** kunt u de gewenste kopieerinstellingen selecteren.

11. Klik op **Nu kopiëren**.

Foto's kopiëren

Bedieningspaneel gebruiken

1. Zet de printer aan.
2. Plaats het glossy of fotopapier met de afdrukzijde naar boven in de printer. Zie voor meer informatie [Papier in de printer plaatsen](#).
3. Plaats de originele foto op de glasplaat. Zie voor meer informatie [Originele documenten plaatsen](#).
4. Blader met de **pijl** naar links of rechts   naar **KOPIËREN** en druk op de knop **Selecteren** .

5. Blader met de **pijl** naar links of rechts   naar **Kwaliteit** en druk op de knop **Selecteren** .
6. Blader met de **pijl** naar links of rechts   naar **Foto** en druk op de knop **Selecteren** .
7. Druk op de knop **Starten** .

Computer gebruiken

1. Zet de printer en de computer aan en controleer of ze op elkaar zijn aangesloten.
2. Plaats glossy of fotopapier met de afdrukzijde naar boven in de printer. Als u een 4 x 6-foto wilt kopiëren, plaatst u een 4 x 6-fotokaart (10 x 15 cm) met de afdrukzijde naar boven in de printer. Zie [Papier in de printer plaatsen](#) voor meer informatie.
3. Plaats de originele foto op de glasplaat. Zie [Originele documenten op de glasplaat plaatsen](#) voor meer informatie.
4. *Windows Vista:*
 - a. Klik op  **Programma's**.
 - b. Klik op **Dell printers**.
 - c. Klik op **Dell V505**.

Windows XP of Windows 2000:

Klik op **Start**® **Programma's** of **Alle programma's**® **Dell printers**® **Dell V505**.







5. Selecteer **Dell Imaging Toolbox**.

Het dialoogvenster **Dell Imaging Toolbox** wordt geopend.
6. Klik in het **startscherm** op **Kopiëren**.

Het dialoogvenster **Wat wilt u scannen?** wordt geopend.
7. Selecteer **Foto**.
8. Klik op **Aangepaste instellingen** als u wilt aanpassen hoe uw document wordt gescand voordat hier een of meer kopieën van worden gemaakt.
9. Klik op **Start**.

De foto wordt in het rechterdeelvenster van het dialoogvenster **Kopiëren** weergegeven.
10. Selecteer in de keuzelijsten de gewenste instellingen voor afdrukkwaliteit, papierformaat en papiersoort.
11. Selecteer de gewenste opties in de tabel als u meerdere afdrucken van een foto wilt maken of andere fotoformaten dan 10 x 15 cm (4 x 6 inch) wilt gebruiken. Gebruik de keuzelijst in de laatste kolom om andere formaten weer te geven en te selecteren.
12. Klik op **Nu kopiëren**.

Dubbelzijdige documenten kopiëren

1. Plaats het originele document in de printer. Zie voor meer informatie [Originele documenten plaatsen](#).
 2. Blader met de **pijl** naar links of rechts   naar KOPIËREN en druk op de knop **Selecteren** .
 3. Blader met de **pijl** naar links en rechts   naar 2-zijdige exemplaren en druk op de knop **Selecteren** .
 4. Blader met de **pijl** naar links of rechts   naar dubz. origineln, enklz. kopie of dubbelzijdige originelen, dubbelzijdige kopie en druk op de knop **Selecteren** .
 5. Druk op de knop **Starten** .
 6. Volg de aanwijzingen op de display.
-

Dubbelzijdige kopieën maken

De printer bevat een ingebouwde duplexeenheid waarmee u dubbelzijdige kopieën kunt maken van uw document zonder de vellen papier handmatig om te draaien. Nadat op een zijde van het papier is afgedrukt wordt het papier opnieuw ingevoerd en wordt er afgedrukt op de zijde die nog leeg is.

 **OPMERKING:** Gebruik normaal A4- of Letter-papier als u dubbelzijdige kopieën wilt maken. U kunt niet dubbelzijdig afdrukken op enveloppen, wenskaarten of fotopapier.

1. Plaats het originele document op de glasplaat. Zie voor meer informatie [Originele documenten plaatsen](#).
 2. Blader met de **pijl** naar links of rechts   naar KOPIËREN en druk op de knop **Selecteren** .
 3. Blader met de **pijl** naar links en rechts   naar 2-zijdige exemplaren en druk op de knop **Selecteren** .
 4. Blader met de **pijl** naar links of rechts   naar enkelzijdige originelen, dubbelzijdige kopie (als u een enkelzijdig document kopieert) of dubbelzijdige originelen, dubbelzijdige kopie (als u een dubbelzijdig document kopieert) en druk op de knop **Selecteren** .
 5. Druk op de knop **Starten** .
-

Afbeelding meerdere keren herhalen op een pagina









U kunt dezelfde pagina meerdere keren afdrukken op één vel papier. Deze optie is handig bij het maken van etiketten, plakplaatjes, pamfletten, hand-outs en dergelijke.

1. Plaats het papier in de printer. Zie [Papier in de printer plaatsen](#) voor meer informatie.
2. Plaats een origineel document met de bedrukte zijde omhoog in de automatische documentinvoer (ADI) of met de bedrukte zijde naar beneden op de glasplaat.

 **OPMERKING:** Plaats *geen* briefkaarten, foto's, kleine items, transparanten, fotopapier of dunne voorwerpen (zoals knipsels uit tijdschriften) in de ADI. Plaats deze items op de glasplaat.













 **OPMERKING:** Stel de papiergeleider van de ADI-lade in op de breedte van het originele document.

 **OPMERKING:** als u de glasplaat gebruikt, moet u de bovenklep sluiten om te voorkomen dat er zwarte randen worden weergegeven op de gescande afbeelding.

3. Blader met de **pijl** naar links of rechts   naar COPY en druk op de knop **Selecteren** .
 4. Blader met de **pijl** naar links of rechts   naar Afbeelding herhalen en druk op **Selecteren** .
 5. Selecteer met de **pijl** naar links of rechts   het aantal keren dat u een afbeelding wilt herhalen op een pagina en druk op **Selecteren**  om de instelling op te slaan.
 6. Druk op  om te kopiëren.
-

Meerdere pagina's op één vel kopiëren (N per vel)

Met de instelling N per vel kunt u meerdere pagina's kopiëren op één vel door kleinere afbeeldingen van elke pagina af te drukken. U kunt bijvoorbeeld een document met twintig pagina's verkleinen tot vijf pagina's als u de instelling N per vel gebruikt om vier paginabeelden per vel af te drukken.

1. Plaats het papier in de printer. Zie [Papier in de printer plaatsen](#) voor meer informatie.
 2. Plaats een origineel document met de bedrukte zijde omhoog in de automatische documentinvoer (ADI) of met de bedrukte zijde naar beneden op de glasplaat.
 -  **OPMERKING:** Plaats *geen* briefkaarten, foto's, kleine items, transparanten, fotopapier of dunne voorwerpen (zoals knipsels uit tijdschriften) in de ADI. Plaats deze items op de glasplaat.
 -  **OPMERKING:** Stel de papiergeleider van de ADI-lade in op de breedte van het originele document.
 -  **OPMERKING:** als u de glasplaat gebruikt, moet u de bovenklep sluiten om te voorkomen dat er zwarte randen worden weergegeven op de gescande afbeelding.
 3. Blader met de **pijl** naar links of rechts   naar COPY en druk op de knop **Selecteren** .
 4. Blader met de **pijl** naar links of rechts   naar N per vel en druk op **Selecteren** .
 5. Selecteer met de **pijl** naar links of rechts   het aantal pagina's dat u wilt kopiëren op een vel papier en druk op **Selecteren**  om de instelling op te slaan.
 6. Druk op  om de afbeelding van de pagina op te slaan in het printergeheugen.
 7. Als u wordt gevraagd of u nog een pagina wilt scannen, selecteert u met de **pijl** naar links of rechts   een optie en drukt u op **Selecteren** .
-

Kopieerkwaliteit aanpassen

1. Plaats het papier in de printer. Zie [Papier in de printer plaatsen](#) voor meer informatie.
2. Plaats een origineel document met de bedrukte zijde omhoog in de automatische documentinvoer (ADI) of met de bedrukte zijde naar beneden op de glasplaat.
 -  **OPMERKING:** Plaats *geen* briefkaarten, foto's, kleine items, transparanten, fotopapier of dunne voorwerpen (zoals knipsels uit tijdschriften) in de ADI. Plaats deze items op de glasplaat.

 **OPMERKING:** Stel de papiergeleider van de ADI-lade in op de breedte van het originele document.

 **OPMERKING:** als u de glasplaat gebruikt, moet u de bovenklep sluiten om te voorkomen dat er zwarte randen worden weergegeven op de gescande afbeelding.

3. Blader met de **pijl** naar links of rechts   naar **COPY** en druk op de knop **Selecteren** .
4. Blader met de **pijl** naar links of rechts   naar **Kwaliteit** en druk op de knop **Selecteren** .
5. Selecteer met de **pijl** naar links of rechts   een kopieerkwaliteit en druk op **Selecteren**  om de instelling op te slaan.
6. Druk op  om te kopiëren.









Kopieën lichter of donkerder maken

1. Plaats het papier in de printer. Zie [Papier in de printer plaatsen](#) voor meer informatie.
2. Plaats een origineel document met de bedrukte zijde omhoog in de automatische documentinvoer (ADI) of met de bedrukte zijde naar beneden op de glasplaat.

 **OPMERKING:** Plaats *geen* briefkaarten, foto's, kleine items, transparanten, fotopapier of dunne voorwerpen (zoals knipsels uit tijdschriften) in de ADI. Plaats deze items op de glasplaat.

 **OPMERKING:** Stel de papiergeleider van de ADI-lade in op de breedte van het originele document.

 **OPMERKING:** als u de glasplaat gebruikt, moet u de bovenklep sluiten om te voorkomen dat er zwarte randen worden weergegeven op de gescande afbeelding.

3. Blader met de **pijl** naar links of rechts   naar **COPY** en druk op de knop **Selecteren** .
4. Blader met de **pijl** naar links of rechts   naar **Donker** en druk op **Selecteren** .
5. Verplaats met de **pijl** naar links en rechts   de schuifregelaar en druk op **Selecteren**  om de instelling op te slaan.

 **OPMERKING:** Als u op de pijl naar links drukt, wordt de kopie lichter. Als u op de pijl naar rechts drukt, wordt de kopie donkerder.

6. Druk op  om te kopiëren.

Specificaties

- [Overzicht](#)
- [Omgevingspecificaties](#)
- [Stroomverbruik en -vereisten](#)
- [Mogelijkheden van de faxfunctie](#)
- [Mogelijkheden van de functies voor afdrukken en scannen](#)
- [Omgevingspecificaties](#)
- [Geheugenspecificaties en -vereisten](#)
- [Materiaalsoorten en -formaten](#)
- [Kabels](#)

Overzicht

Geheugen	<ul style="list-style-type: none">32 MB SDRAM8 MB of 64 Mbit FLASH<1 MB Fax
Aansluitingen	geschikt voor USB en USB 2.0 high-speed
Werkingsduur (gemiddeld)	1.000 pagina's per maand
Levensduur printer	<ul style="list-style-type: none">Printer: 18.000 pagina'sScanner: 12.000 scansADI: 6.000 scans

Omgevingspecificaties

Temperatuur/relatieve luchtvochtigheid

Toestand	Temperatuur	Relatieve luchtvochtigheid (niet-condenserend)
Werking	15 °C tot 32 °C	40 tot 80%
Opslag	1 °C tot 60 °C	5 tot 80%
Vervoer	-1 °C to 60 °C	5 tot 100%

Stroomverbruik en -vereisten

Wisselstroominvoer	100-240 V AC
Frequentie	50/60 Hz
Minimale wisselstroominvoer	90 V AC
Maximale wisselstroominvoer	255 V AC

Maximale invoer	1,0 A
Gemiddeld stroomverbruik	
Stand-bymodus	<10 W
Bedrijfsmodus	<32 W

Mogelijkheden van de faxfunctie

Wanneer u scant of faxt, wordt het document met 200 dpi (dots per inch) gescand. U kunt zwart-witdocumenten faxen.

Als u de faxfunctie wilt gebruiken, moet de printer toegang hebben tot een computer waarop een actieve, analoge telefoonlijn is aangesloten.

 **OPMERKING:** als u faxt via een telefoonlijn die is aangesloten op een DSL-modem, moet u een DSL-filter installeren om storingen van het signaal voor de analoge fax te voorkomen.

 **OPMERKING:** ISDN-modems (Integrated Service Digital Network) en kabelmodems zijn geen faxmodems en worden niet ondersteund voor faxen.

Mogelijkheden van de functies voor afdrukken en scannen

Met deze printer kunt u scannen met resoluties tussen 72 en 19.200 dpi. Dell™ raadt u echter aan de standaardresolutie te gebruiken.

Afdruk- en scanresoluties	Scanresolutie	Afdrukresolutie	
		Fotopapier/glossy papier	Alle andere materialen
Concept	150 x 150 dpi	1200 x 1200 dpi	300 x 600 dpi
Normaal	300 x 300 dpi	1200 x 1200 dpi	1200 x 1200 dpi
Foto	600 x 600 dpi	4800 x 1200 dpi	1200 x 1200 dpi

Omgevingspecificaties

De printer ondersteunt de volgende besturingssystemen:

- Ubuntu Linux
- Debian GNU/Linux
- openSUSE Linux
- Microsoft Windows Vista™
- Microsoft® Windows® XP
- Microsoft Windows 2000

Geheugenspecificaties en -vereisten

Uw besturingssysteem moet voldoen aan de minimale systeemvereisten.

Besturingssysteem	Processorsnelheid (MHz)	RAM (MB)	Vaste schijf
Ubuntu Linux	500 Mhz Intel (IA32)	256	100 MB
Debian GNU/Linux	500 Mhz Intel (IA32)	256	100 MB
openSUSE Linux	500 Mhz Intel (IA32)	256	100 MB
Microsoft Windows Vista	1 GHz 32/64-bits of hoger	512	800 MB
Microsoft Windows XP	800 MHz Pentium/Celeron	256	500 MB
Microsoft Windows 2000	800 MHz Pentium/Celeron	256	500 MB

Materiaalsoorten en -formaten

Materiaalsoort:	Ondersteunde formaten:	Maximumaantal
Normaal of extra zwaar, mat papier	<ul style="list-style-type: none"> • Letter: 8.5 x 11 inch (216 x 279 mm) • A4 8,27 x 11,69 inch (210 x 297 mm) • Legal: 8.5 x 14 inch (216 x 355,6 mm) 	100 vellen
Bannerpapier	<ul style="list-style-type: none"> • A4 (banner) • Letter (banner) 	20 vellen
Enveloppen	<ul style="list-style-type: none"> • 9-enveloppen: 3 7/8 x 8 7/8 inch • 10-enveloppen: 4 1/8 x 9 1/2 inch • 6 3/4-enveloppen: 3 1/4 x 6 1/2 inch • 7 3/4-enveloppen: 3 7/8 x 7 1/2 inch • A2 Baronial-enveloppen: 111 x 146 mm • B5-enveloppen: 176 x 250 mm • C5-enveloppen: 162 x 229 mm • C6-enveloppen: 114 x 162 mm • DL-enveloppen: 110 x 220 mm • Chokei 3-enveloppen: 120 x 235 mm • Chokei 4-enveloppen: 90 x 205 mm • Chokei 40-enveloppen: 90 x 225 mm • Kakugata 3-enveloppen: 216 x 277 mm • Kakugata 4-enveloppen: 197 x 267 mm • Kakugata 5-enveloppen: 190 x 240 mm • Kakugata 6-enveloppen: 162 x 229 mm 	10 enveloppen
Wenskaarten, indexkaarten, briefkaarten of fotokaarten	<ul style="list-style-type: none"> • Foto-/briefkaart: 4 x 6 inch • Indexkaart: 3 x 5 inch 	25 kaarten
Fotopapier/glossy papier	<ul style="list-style-type: none"> • 8,5 x 11 inch (216 x 279 mm) • A4 8,27 x 11,69 inch (210 x 297 mm) • 4 x 6 inch (101,6 x 152,4 mm) 	25 vellen
Opstrijktransfers	<ul style="list-style-type: none"> • 8,5 x 11 inch (216 x 279 mm) • A4 8,27 x 11,69 inch (210 x 297 mm) 	10 vellen
Transparanten		50 transparanten

	<ul style="list-style-type: none">• 8.5 x 11 inch (216 x 279 mm)• A4 8,27 x 11,69 inch (210 x 297 mm)	
Aangepast papier	Het papierformaat valt binnen de volgende afmetingen: <ul style="list-style-type: none">• Breedte: 3,0 - 8,5 inch (76 x 216 mm)• Lengte: 5,0 - 17,0 inch (127 x 432 mm)	100 vellen

Kabels

U dient voor uw printer een USB-kabel (Universal Serial Bus) (apart verkrijgbaar) te gebruiken.



Scannen







- [Documenten van één pagina en losse foto's scannen](#)
- [Documenten met meerdere pagina's scannen met de ADI](#)
- [Meerdere foto's scannen in één bestand](#)
- [Document of foto scannen via een netwerk](#)
- [Documenten scannen om deze te bewerken](#)
- [Foto's scannen om deze te bewerken](#)
- [Foto's opslaan op uw computer](#)
- [Formaat van afbeeldingen of documenten wijzigen](#)
- [Documenten of foto's e-mailen](#)
- [PDF maken](#)
- [Scaninstellingen aanpassen](#)

Documenten van één pagina en losse foto's scannen

Bedieningspaneel gebruiken

1. Zet de computer en de printer aan en controleer of ze op elkaar zijn aangesloten. Als u wilt scannen via het netwerk, moet de printer zijn aangesloten op het netwerk.
2. Plaats het originele document op de glasplaat. Zie [Originele documenten plaatsen](#) voor meer informatie.

 **OPMERKING:** Plaats geen briefkaarten, fotokaarten, fotopapier of kleine afbeeldingen in de automatische documentinvoer (ADI). Plaats deze items op de glasplaat.

3. Blader met de **pijl** naar links of rechts   naar SCAN en druk op de knop **Selecteren** .
4. *Als de printer lokaal is aangesloten (met USB):*
 - a. Blader met de **pijl** naar links of rechts   naar Scannen naar computer en druk op de knop **Selecteren** .
 - b. De printer downloadt de lijst met toepassingen van de computer.
Blader met de **pijl** naar links of rechts   door de beschikbare toepassingen waarnaar u de scan kunt verzenden.
 - c. Druk op de knop **Selecteren**  als de gewenste toepassing wordt weergegeven op de display.

Als de printer is aangesloten op een netwerk:

 **OPMERKING:** u kunt deze printer alleen op een netwerk aansluiten met een Dell™ Internal Network Adapter 1150 (apart verkrijgbaar).



- a. Blader met de **pijl** naar links of rechts   naar Scannen naar netwerk en druk op **Selecteren** .
- b. Blader met de **pijl** naar links of rechts   door de beschikbare computers waarnaar u de scan kunt



verzenden.

- c. Druk op de knop **Selecteren**  als de gewenste computer wordt weergegeven op de display.
- d. Als voor de computer een pincode is vereist, geeft u de viercijferige pincode op met het toetsenblok.

 **OPMERKING:** De pincode is geen standaardvereiste, er wordt alleen om gevraagd als de pincode is ingesteld op de computer waarnaar u de scan wilt verzenden. U kunt de pincode of de naam wijzigen van de computer waarnaar u de scan wilt verzenden.

- e. Druk op de knop **Selecteren** .
5. Druk op de knop **Starten** .

De printer scant de pagina. Als de scan is voltooid, wordt een bestand gemaakt in de geselecteerde toepassing.

Computer gebruiken

1. Zet de printer en de computer aan en controleer of ze op elkaar zijn aangesloten.
2. Plaats uw originele document of originele foto met de bedrukte zijde naar beneden op de glasplaat. Zie [Originele documenten op de glasplaat plaatsen](#) voor meer informatie.
3. *In Windows Vista™:*
 - a. Klik op  **Alle programma's**.
 - b. Klik op **Dell printers**.
 - c. Klik op **Dell V505**.

In Windows® XP of Windows 2000:

Klik op **Start® Programma's** of **Alle programma's® Dell printers® Dell V505**.

4. Selecteer **Dell Imaging Toolbox**.

Het dialoogvenster **Dell Imaging Toolbox** wordt geopend.

5. Klik in het **startscherm** op **Scannen**.

Het dialoogvenster **Wat wilt u scannen?** wordt geopend.



6. Selecteer de optie **Foto**.

Als u een document wilt scannen zonder de tekst te wijzigen en u wilt geen PDF maken, kunt de optie **Foto** gebruiken. Met deze optie wordt het document als afbeelding gescand en verzonden naar de Bibliotheek in plaats van naar uw standaardtekstverwerkingstoepassing.

7. Klik op **Start**.

Documenten met meerdere pagina's scannen met de ADI

Bedieningspaneel gebruiken

1. Zet de computer en de printer aan en controleer of ze op elkaar zijn aangesloten. Als u wilt scannen via het netwerk, moet de computer zijn aangesloten op het netwerk.
2. Plaats het originele document met de bedrukte zijde naar beneden in de automatische documentinvoer (ADI). Zie [Originele documenten plaatsen](#) voor meer informatie.
3. Blader met de **pijl** naar links of rechts   naar **SCAN** en druk op de knop **Selecteren** .
4. *Als de printer lokaal is aangesloten (met USB)::*

- a. Blader met de **pijl** naar links of rechts   naar **Scannen naar computer** en druk op de knop **Selecteren** .
- b. De printer downloadt de lijst met toepassingen van de computer.
- c. Blader met de **pijl** naar links of rechts   door de beschikbare toepassingen waarnaar u de scan kunt verzenden.
- d. Druk op de knop **Selecteren** .

Als de printer is aangesloten op een netwerk:

 **OPMERKING:** u kunt deze printer alleen op een netwerk aansluiten met een Dell Internal Network Adapter 1150 (apart verkrijgbaar).

- a. Blader met de **pijl** naar links of rechts   naar **Scannen naar netwerk** en druk op **Selecteren** .
- b. Blader met de **pijl** naar links of rechts   door de beschikbare computers waarnaar u de scan kunt verzenden.
- c. Druk op de knop **Selecteren** .
- d. Als voor de computer een pincode is vereist, geeft u de viercijferige pincode op met het toetsenblok.

 **OPMERKING:** De pincode is geen standaardvereiste, er wordt alleen om gevraagd als de pincode is ingesteld op de computer waarnaar u de scan wilt verzenden. U kunt de pincode of de naam wijzigen van de computer waarnaar u de scan wilt verzenden. Zie [Computernaam en pincode instellen](#) voor meer informatie.

- e. Druk op de knop **Selecteren** .

5. Druk op de knop **Starten** .

De printer scant alle pagina's die in de ADI zijn geplaatst. Als alle pagina's in de ADI zijn gescand, wordt één bestand met alle gescande pagina's gemaakt in de geselecteerde toepassing.

Computer gebruiken

1. Zet de computer en de printer aan en controleer of ze op elkaar zijn aangesloten.



2. Plaats het originele document op de glasplaat. Zie [Originele documenten plaatsen](#) voor meer informatie.
3. *Windows Vista:*
 - a. Klik op  **Alle programma's**.
 - b. Klik op **Dell printers**.
 - c. Klik op **Dell V505**.

In Windows XP en Windows 2000:

Klik op **Start**® **Programma's** of **Alle programma's**® **Dell printers**® **Dell V505**.

4. Selecteer **Dell Imaging Toolbox**.

Het dialoogvenster **Dell Imaging Toolbox** wordt geopend.

 **OPMERKING:** U kunt het Dell Imaging Toolbox ook openen via het bedieningspaneel van de printer. Als de printer is ingesteld op **Scannen**, drukt u op de knop **Start** . Het dialoogvenster Dell Imaging Toolbox wordt geopend.

5. Klik in het **startscherm** op **Scannen**.

Het dialoogvenster **Wat wilt u scannen?** wordt geopend.

6. Selecteer de optie **Document**.
7. Klik op **Aangepaste instellingen** om de scan aan te passen.
8. Klik op **Starten** nadat u de instellingen hebt aangepast.

De printer scant alle pagina's die in de ADI zijn geplaatst. Als alle pagina's in de ADI zijn gescand, wordt één bestand met alle gescande pagina's gemaakt in de geselecteerde toepassing.

Meerdere foto's scannen in één bestand

 **OPMERKING:** sommige programma's ondersteunen het scannen van meerdere pagina's niet.

1. Zet de printer en de computer aan en controleer of ze op elkaar zijn aangesloten.
2. Plaats de originele foto's op de glasplaat. Zie [Originele documenten op de glasplaat plaatsen](#) voor meer informatie.

 **OPMERKING:** laat voor optimale resultaten zo veel mogelijk ruimte open tussen de foto's en de randen van het scangebied.

3. *Windows Vista:*
 - a. Klik op  **Programma's**.
 - b. Klik op **Dell printers**.
 - c. Klik op **Dell V505**.

Windows XP en Windows 2000:

Klik op **Start**® **Programma's** of **Alle programma's**® **Dell printers**® **Dell V505**.

4. Selecteer **Dell Imaging Toolbox**.

Het dialoogvenster **Dell Imaging Toolbox** wordt geopend.

5. Klik in het **startscherm** op **Meerdere foto's scannen**.
6. Klik op **Start**.









Document of foto scannen via een netwerk

1. Zet de computer en de printer aan en controleer of ze op het netwerk zijn aangesloten.

 **OPMERKING:** u kunt Dell printers alleen op een netwerk aansluiten met een Dell netwerkadapter (los verkrijgbaar).

2. Plaats het originele document op de glasplaat. Zie [Originele documenten plaatsen](#) voor meer informatie.

 **OPMERKING:** plaats geen briefkaarten, fotokaarten, fotopapier of kleine afbeeldingen in de ADI. Plaats deze items op de glasplaat.

3. Blader met de **pijl** naar links of rechts   naar de modus **SCANNEN** en druk op de knop **Selecteren** .
4. Blader met de **pijl** naar links of rechts   naar **Scannen naar netwerk** en druk op **Selecteren** .
5. Blader met de **pijl** naar links of rechts   naar de computer waarnaar u het document of de foto wilt verzenden en druk op de knop **Selecteren** .





De printer scant de computer op toepassingen waarin de scan kan worden geopend.

 **OPMERKING:** De printersoftware moet op de computer zijn geïnstalleerd. Installeer de software met de cd *Stuurprogramma's en hulpprogramma's*.

 **OPMERKING:** Als er slechts één computer is geconfigureerd voor het ontvangen van scans vanaf de printer, worden de beschikbare toepassingen waarin de scan kan worden geopend, automatisch weergegeven op de printer.

6. Als er wordt gevraagd om een pincode, geeft u de viercijferige pincode op van de computer.

 **OPMERKING:** De pincode is geen standaardvereiste, er wordt alleen om gevraagd als de pincode is ingesteld op de computer waarnaar u de scan wilt verzenden. U kunt de pincode of de naam wijzigen van de computer waarnaar u de scan wilt verzenden. Zie [Computernaam en pincode instellen](#) voor meer informatie.

7. Blader met de **pijl** naar links of rechts   naar de toepassing waarin u het document of de foto wilt openen en druk op de knop **Selecteren** .
8. Druk op de knop **Starten**  om het document of de foto te scannen.

De scan wordt geopend in de geselecteerde toepassing op de computer.

Computernaam en pincode instellen

U moet ook een naam opgeven voor uw computer, die geselecteerd moet worden wanneer u scant over een netwerk. Als u wilt voorkomen dat gebruikers een gescand document naar uw computer verzenden, stelt u een pincode voor scannen naar het netwerk in.

1. *Windows Vista:*

- a. Klik op  **Configuratiescherm**.
- b. Klik op **Hardware en geluiden**.
- c. Klik op **Printers**.

Windows XP: klik op **Start**® **Configuratiescherm**® **Printers en andere hardware**® **Printers en faxapparaten**.

Windows 2000: klik op **Start**® **Instellingen**® **Printers**.

2. Klik met de rechtermuisknop op het pictogram van de printer en kies **Voorkeursinstellingen voor afdrucken**.

Het dialoogvenster **Voorkeursinstellingen voor afdrucken** wordt weergegeven.

3. Klik op het tabblad **Onderhoud** op **Netwerkkondersteuning**.

Het dialoogvenster **Dell Netwerkopties** wordt geopend.

4. Klik in het dialoogvenster **Dell Netwerkopties** op **Wijzig de naam van de computer en de pincode voor scannen via een netwerk**.

5. Volg de aanwijzingen op het scherm.

6. Klik op **OK** wanneer u een computernaam of pincode hebt opgegeven.

Documenten scannen om deze te bewerken

Met de softwarefunctie voor *OCR* (Optical Character Recognition; optische tekenherkenning) wordt een gescand document omgezet in tekst die u kunt bewerken met een tekstverwerkingstoepassing.

 **OPMERKING:** Controleer of de OCR-software op de computer is geïnstalleerd (alleen voor Japans en Vereenvoudigd Chinees). Er wordt een exemplaar van de OCR-software bij de printer geleverd, dat wordt geïnstalleerd als u de printersoftware installeert op de computer.

1. Zet de printer en de computer aan en controleer of ze op elkaar zijn aangesloten.

2. Plaats het originele document met de bedrukte zijde naar beneden op de glasplaat. Zie [Originele documenten op de glasplaat plaatsen](#) voor meer informatie.

3. *Windows Vista:*

- a. Klik op  **Programma's**.
- b. Klik op **Dell printers**.
- c. Klik op **Dell V505**.

Windows XP en Windows 2000:

Klik op **Start**® **Programma's** of **Alle programma's**® **Dell printers**® **Dell V505**.

4. Selecteer **Dell Imaging Toolbox**.

Het dialoogvenster **Dell Imaging Toolbox** wordt geopend.

5. Klik in het startscherm op **Activiteiten**.

6. Klik op **Gescand document converteren naar tekst (OCR)**.

7. Klik op **Start**.

Het gescande document wordt geopend in uw standaardtekstverwerkingstoepassing. U kunt het bestand nu bewerken.

Foto's scannen om deze te bewerken

1. Zet de printer en de computer aan en controleer of ze op elkaar zijn aangesloten.
2. Plaats de originele foto met de bedrukte zijde naar beneden op de glasplaat. Zie [Originele documenten op de glasplaat plaatsen](#) voor meer informatie.

3. *Windows Vista:*

- a. Klik op  **Programma's**.
- b. Klik op **Dell printers**.
- c. Klik op **Dell V505**.

Windows XP en Windows 2000:

Klik op **Start**® **Programma's** of **Alle programma's**® **Dell printers**® **Dell V505**.

4. Selecteer **Dell Imaging Toolbox**.

Het dialoogvenster **Dell Imaging Toolbox** wordt geopend.

5. Klik in het **startscherm** op **Activiteiten**.

6. Klik op **Foto bewerken**.

7. Selecteer de optie **Foto** of **Meerdere foto's**.

8. Klik op **Start**.

De afbeelding wordt weergegeven in het dialoogvenster **Opslaan of bewerken**.

9. Selecteer de gewenste bewerkingsopties in het linkerdeelvenster om de foto's te bewerken.

Foto's opslaan op uw computer

1. Zet de printer en de computer aan en controleer of ze op elkaar zijn aangesloten.

2. Plaats een of meer originele foto's met de bedrukte zijde naar beneden op de glasplaat. Zie [Originele documenten op de glasplaat plaatsen](#) voor meer informatie.



OPMERKING: laat voor optimale resultaten zo veel mogelijk ruimte open tussen de foto's en de randen van het scangebied.

3. *Windows Vista:*

- a. Klik op  **Programma's**.

b. Klik op **Dell printers**.

c. Klik op **Dell V505**.

Windows XP en Windows 2000:

Klik op **Start® Programma's** of **Alle programma's® Dell printers® Dell V505**.

4. Selecteer **Dell Imaging Toolbox**.

Het dialoogvenster **Dell Imaging Toolbox** wordt geopend.

5. Klik in het **startscherm** op **Scannen**.

6. Selecteer de optie **Foto** of **Meerdere foto's**.

7. Klik op **Start**.

8. Klik op **Opslaan** in het rechterdeelvenster van het dialoogvenster **Opslaan of bewerken**.

9. U wijzigt als volgt hoe de afbeelding wordt opgeslagen:

a. Selecteer een of meer van de volgende opties:

- Als u de afbeelding in een andere map wilt opslaan, klikt u op **Bladeren**, selecteert u een map en klikt u op **OK**.
- Als u de naam van het bestand wilt wijzigen, geeft u de naam op in het gedeelte **Bestandsnaam**.
- Als u de foto wilt opslaan met een ander bestandstype, selecteert u het bestandstype in de keuzelijst **Bestandstype**.
- Als u een datum wilt selecteren voor een foto, klikt u op de keuzelijst en selecteert u een datum in de kalender.

b. Klik op **Opslaan**.

Formaat van afbeeldingen of documenten wijzigen

1. Zet de printer en de computer aan en controleer of ze op elkaar zijn aangesloten.

2. *Windows Vista:*

a. Klik op  **Programma's**.

b. Klik op **Dell printers**.

c. Klik op **Dell V505**.

Windows XP en Windows 2000:

Klik op **Start® Programma's** of **Alle programma's® Dell printers® Dell V505**.

3. Selecteer **Dell Imaging Toolbox**.

Het dialoogvenster **Dell Imaging Toolbox** wordt geopend.

4. Klik in het startscherm op **Activiteiten**.

5. Klik op **Formaat van gescande afbeelding wijzigen**.
6. Als u een nieuwe afbeelding scant:
 - a. Klik op **Bestand® Nieuw® Nieuwe afbeelding scannen**.
 - b. Selecteer de optie **Foto**.
 - c. Klik op **Start**.

De miniatuurweergave van de gescande afbeelding wordt weergegeven in het rechterdeelvenster van het dialoogvenster **Bibliotheek**.

- d. Selecteer de foto waarvan u het formaat wilt wijzigen.

Als u een opgeslagen afbeelding gebruikt:

- a. Open het deelvenster **Mappen** in het dialoogvenster **Bibliotheek** en open de map die het bestand bevat waarvan u het formaat wilt wijzigen.

De miniaturen van alle foto's en documenten in de map worden weergegeven in een voorbeeldvenster.

- b. Selecteer de foto waarvan u het formaat wilt wijzigen.

7. Klik op **Volgende**.

Het dialoogvenster **Resolutie/grootte afbeelding** wordt geopend.

8. Selecteer het gewenste formaat van de afbeelding met een van de standaardfotoformaten of geef een aangepast formaat op.
9. Klik op **OK**.

Documenten of foto's e-mailen

Documenten of foto's scannen en e-mailen

U kunt documenten of foto's scannen en deze als bijlage toevoegen aan e-mailberichten.

1. Zet de printer en de computer aan en controleer of ze op elkaar zijn aangesloten.
2. Plaats uw originele document of originele foto met de bedrukte zijde naar beneden op de glasplaat. Zie [Originele documenten op de glasplaat plaatsen](#) voor meer informatie.
3. *Windows Vista:*
 - a. Klik op  **Programma's**.
 - b. Klik op **Dell printers**.
 - c. Klik op **Dell V505**.

Windows XP en Windows 2000:

Klik op **Start® Programma's** of **Alle programma's® Dell printers® Dell V505**.

4. Selecteer **Dell Imaging Toolbox**.

Het dialoogvenster **Dell Imaging Toolbox** wordt geopend.

5. Klik in het **startscherm** op **Scannen**.
6. Selecteer de optie **Foto** of **Meerdere foto's**.



OPMERKING: Wanneer u een document wilt scannen om dit per e-mail te verzenden, selecteert u de optie **Foto** of **Meerdere foto's**. Als u de optie **Document** selecteert, wordt de scan geopend in uw standaardtekstverwerkingstoepassing in plaats van in de Bibliotheek.

7. Klik op **Start**.

De gescande afbeelding wordt weergegeven in het rechterdeelvenster van het dialoogvenster **Opslaan of bewerken**.

8. U kunt de gescande afbeelding aanpassen met de instellingen in het linkerdeelvenster van het dialoogvenster **Opslaan of bewerken**.
9. Sla de gescande afbeelding op.
10. Selecteer het gescande item en klik op **E-mail**.
11. Selecteer het fotoformaat in het gedeelte **Verzendkwaliteit en -snelheid**.
12. Klik op **E-mail maken** om het document of de foto als bijlage toe te voegen aan een e-mailbericht.

Bestand toevoegen aan een e-mailbericht

1. *Windows Vista:*

- a. Klik op  **Programma's**.
- b. Klik op **Dell printers**.
- c. Klik op **Dell V505**.

Windows XP en Windows 2000:

Klik op **Start**® **Programma's** of **Alle programma's**® **Dell printers**® **Dell V505**.

2. Selecteer **Dell Imaging Toolbox**.

Het dialoogvenster **Dell Imaging Toolbox** wordt geopend.

3. Klik in het startscherm op **Mijn fotoalbum**.
4. Open de map met de bestanden die u wilt verzenden in het venster **Mappen**.

Miniaturen van alle foto's en documenten in de map worden weergegeven in een voorbeeldvenster.

5. Klik op de foto of het document dat u wilt toevoegen en klik op **E-mailen**.
 6. Als u een of meer foto's verzendt, selecteert u een fotoformaat.
 7. Klik op **E-mail maken** om een e-mailbericht te maken waaraan het bestand is toegevoegd.
-

PDF maken

PDF maken van een gescand item

1. Plaats een origineel document met de bedrukte zijde naar beneden op de glasplaat.

2. *Windows Vista:*

a. Klik op  **Programma's**.

b. Klik op **Dell printers**.

c. Klik op **Dell V505**.

Windows XP en Windows 2000:

Klik op **Start**® **Programma's** of **Alle programma's**® **Dell printers**® **Dell V505**.

3. Selecteer **Dell Imaging Toolbox**.

Het dialoogvenster **Dell Imaging Toolbox** wordt geopend.

4. Klik in het startscherm op **Mijn fotoalbum**.

5. Klik op **Toevoegen** en op **Nieuwe scan toevoegen**.

6. Selecteer **Foto**, **Meerdere foto's** of **Document**.

7. Klik op **Start** om te beginnen met scannen.

8. Selecteer de scan en klik op **Omzetten naar PDF**.

9. Klik op **Nog een toevoegen** om extra afbeeldingen te scannen of om een afbeelding toe te voegen vanuit de bibliotheek.

10. U kunt als volgt nog een afbeelding toevoegen of scannen:

a. Voer een van de volgende handelingen uit:

- Selecteer **Nieuwe scan toevoegen** en vervolgens **Foto**, **Meerdere foto's** of **Document**. Klik op **Start**.
- Selecteer **Foto toevoegen uit bibliotheek** om een eerder gescande afbeelding toe te voegen en klik in het voorbeeldvenster op de gewenste afbeeldingen om ze te selecteren.

b. Klik op **Bestanden toevoegen** als u alle gewenste bestanden hebt geselecteerd.

11. Selecteer **Alle afbeeldingen opslaan als één PDF-bestand** of **Elke afbeelding opslaan als apart PDF-bestand**.

12. Klik op **PDF maken**.

Er wordt een PDF-bestand gemaakt en het dialoogvenster **Opslaan** wordt geopend.

13. Geef een bestandsnaam op voor de PDF en selecteer een opslaglocatie.

14. Klik op **Opslaan**.

PDF maken van een opgeslagen item

1. *Windows Vista:*

- a. Klik op  **Programma's**.
- b. Klik op **Dell printers**.
- c. Klik op **Dell V505**.

Windows XP en Windows 2000:

Klik op **Start**® **Programma's** of **Alle programma's**® **Dell printers**® **Dell V505**.

2. Selecteer **Dell Imaging Toolbox**.

Het dialoogvenster **Dell Imaging Toolbox** wordt geopend.

3. Klik in het startscherm op **Mijn fotoalbum**.

4. Open de map met de afbeelding die u wilt converteren naar PDF in het venster Mappen en selecteer de miniatuur.

5. Klik op **Omzetten naar PDF**.

6. Klik op **Nog een toevoegen** om een afbeelding te scannen of om extra afbeeldingen toe te voegen vanuit de bibliotheek.

7. U kunt als volgt nog een afbeelding toevoegen of scannen:

a. Voer een van de volgende handelingen uit:

- Selecteer **Nieuwe scan toevoegen** en vervolgens **Foto**, **Meerdere foto's** of **Document**. Klik op **Start**.
- Selecteer **Foto toevoegen uit bibliotheek** en klik in het voorbeeldvenster op de gewenste afbeeldingen om ze te selecteren.

b. Klik op **Bestanden toevoegen** als u alle gewenste bestanden hebt geselecteerd.

8. Selecteer **Alle afbeeldingen opslaan als één PDF-bestand** of **Elke afbeelding opslaan als apart PDF-bestand**.

9. Klik op **PDF maken**.

Er wordt een PDF-bestand gemaakt en het dialoogvenster **Opslaan** wordt geopend.

10. Geef een bestandsnaam op voor de PDF en selecteer een opslaglocatie.

11. Klik op **Opslaan**.

Scaninstellingen aanpassen

1. *Windows Vista:*

- a. Klik op  **Programma's**.
- b. Klik op **Dell printers**.
- c. Klik op **Dell V505**.

Windows XP en Windows 2000:

Klik op **Start® Programma's** of **Alle programma's® Dell printers® Dell V505**.

2. Selecteer **Dell Imaging Toolbox**.

Het dialoogvenster **Dell Imaging Toolbox** wordt geopend.

3. Klik in het startscherm op **Scannen**.

4. Klik op **Aangepaste instellingen**.

5. Pas de instellingen indien nodig aan.

Instelling	Opties
Kleurdiepte	Beschikbare opties zijn Kleur, Grijs en Zwart-wit.
Scanresolutie (DPI)	Selecteer een scanresolutie in de keuzelijst.
Grootte	<ul style="list-style-type: none">• Te scannen item automatisch bijsnijden.• Selecteer het te scannen gebied door een papierformaat te selecteren in de keuzelijst.
Deze afbeelding converteren naar tekst met OCR	Converteer een afbeelding naar tekst.
Deze instellingen altijd gebruiken bij het scannen	Schakel het selectievakje in als u de geselecteerde instellingen altijd wilt gebruiken.

Bijlage

- [Beleid voor technische ondersteuning van Dell](#)
 - [Contact opnemen met Dell](#)
 - [Garantie en beleid voor retourneren](#)
 - [Informatie over regelgevingen voor draadloze communicatie](#)
-

Beleid voor technische ondersteuning van Dell

Technische ondersteuning door een technicus vindt plaats in samenwerking met de klant. Tijdens deze procedure wordt het probleem vastgesteld en worden oplossingen geleverd waarmee het besturingssysteem, de toepassingen en de hardwarestuurprogramma's kunnen worden hersteld naar de originele standaardconfiguratie waarmee het product door Dell is geleverd. Tevens wordt de juiste werking van de printer en de geïnstalleerde Dell hardware gecontroleerd. Naast de technische ondersteuning door een technicus is er online technische ondersteuning beschikbaar op Dell Support. U kunt wellicht extra technische ondersteuningsopties aanschaffen.

Dell levert beperkte technische ondersteuning voor de printer en eventuele geïnstalleerde software en randapparatuur van Dell. Ondersteuning voor software en randapparatuur van derden wordt geleverd door de betreffende fabrikant. Dit geldt onder andere voor producten die zijn gekocht en/of geïnstalleerd met Software & Peripherals (DellWare), ReadyWare en Custom Factory Integration (CFI/DellPlus).

Contact opnemen met Dell

U kunt de ondersteuningswebsite van Dell raadplegen op support.dell.com. Selecteer de gewenste regio op de pagina WELCOME TO DELL SUPPORT en geef de gevraagde gegevens op voor toegang tot hulpprogramma's en ondersteuningsinformatie.

U kunt ook het Dell Servicecentrum in het printerstuurprogramma gebruiken voor meer informatie over het oplossen van problemen voor u contact opneemt met Dell voor ondersteuning.

U kunt elektronisch contact opnemen met Dell op de volgende adressen:

- Internet

www.dell.com/

www.dell.com/ap/ (alleen voor Azië/Pacific)

www.dell.com/jp/ (alleen voor Japan)

www.euro.dell.com (alleen voor Europa)

www.dell.com/la/ (alleen voor Latijns-Amerika en het Caribisch gebied)

www.dell.ca (alleen voor Canada)

- Anonieme FTP (File Transfer Protocol)

ftp.dell.com

Meld u aan als anonieme gebruiker en geef uw e-mailadres op als wachtwoord.

- Elektronische ondersteuningsservice

mobile_support@us.dell.com

support@us.dell.com

la-techsupport@dell.com (alleen voor Latijns-Amerika en het Caribisch gebied)

apsupport@dell.com (alleen voor Azië/Pacific)

support.jp.dell.com (alleen voor Japan)

support.euro.dell.com (alleen voor Europa)

- Elektronische offerteservice

apmarketing@dell.com (alleen voor Azië/Pacific)

sales_canada@dell.com (alleen voor Canada)

Garantie en beleid voor retourneren

Dell Inc. ('Dell') vervaardigt hardwareproducten met onderdelen en componenten die nieuw of zo goed als nieuw zijn, in overeenstemming met de geldende praktijken binnen de branche. Raadpleeg de *Handleiding met productinformatie* voor meer informatie over de Dell garantie voor de printer.

Informatie over regelgevingen voor draadloze communicatie

Draadloze werking

De Dell draadloze printeradapters zijn ontworpen voor gebruik met draadloze LAN-producten die zijn gebaseerd op DSSS-radiotechnologie (Direct Sequence Spread Spectrum) en die voldoen aan de volgende voorschriften:

- IEEE 802.11b-1999 Standaard op 2,4 GHz draadloos LAN
- IEEE 802.11g Standaard op 2,4 GHz draadloos LAN
- WiFi-certificatie (Wireless Fidelity) zoals vastgesteld door de WECA (Wireless Ethernet Compatibility Alliance)

Garantie en beleid voor retourneren

Net als andere radioapparaten zendt de Dell draadloze printeradapter elektromagnetische energie uit. De hoeveelheid elektromagnetische energie die wordt uitgezonden door dit apparaat, is echter minder dan de hoeveelheid die wordt uitgezonden door andere draadloze apparaten, zoals mobiele telefoons. De Dell draadloze printeradapter werkt binnen de richtlijnen die zijn vastgelegd in de veiligheidsnormen en aanbevelingen voor radiofrequentie. Deze normen en aanbevelingen zijn totstandgekomen op basis van diepgaand wetenschappelijk onderzoek en worden voortdurend gecontroleerd en bijgewerkt. In sommige situaties of omgevingen kan het gebruik van de Dell draadloze printeradapter worden beperkt door de eigenaar van het gebouw of vertegenwoordigers van de verantwoordelijke organisatie.

Voorbeelden van dergelijke situaties:

- U wilt de Dell draadloze printeradapter gebruiken aan boord van een vliegtuig, of
- U wilt de Dell draadloze printeradapter gebruiken in een andere omgeving waar het gevaar van storing van andere apparaten of services wordt gezien als schadelijk.

Als u niet zeker bent van het beleid dat van toepassing is op het gebruik van draadloze apparaten binnen een bepaald bedrijf of bepaalde omgeving (bijvoorbeeld een vliegveld), kunt u het beste toestemming vragen om de printeradapter te gebruiken

voordat u deze inschakelt.

 **LET OP: Waarschuwing voor nabijheid van explosief apparaat: gebruik een draadloze zender (zoals een draadloos netwerkapparaat) nooit in de buurt van onbeschermde ontstekers of in een omgeving met explosieve materialen, tenzij het apparaat is aangepast om aan de eisen voor gebruik in dergelijke situaties te voldoen.**

 **LET OP: Waarschuwing voor gebruik aan boord van vliegtuigen: de voorschriften van de FCC en FAA verbieden het gebruik van draadloze apparaten met radiofrequenties tijdens vluchten, omdat de signalen storing kunnen veroorzaken in essentiële apparatuur van vliegtuigen**

Regelgevingen

De Dell draadloze printeradapter moet nauwlettend worden geïnstalleerd en gebruikt conform de instructies van de fabrikant die zijn beschreven in de gebruikersdocumentatie bij het product. Zie 'Goedkeuring voor radioapparaten' voor informatie over landspecifieke goedkeuringen. Dell Inc is niet verantwoordelijk voor enige radio- of televisiestoring die wordt veroorzaakt door niet-geautoriseerde aanpassingen van de apparaten die bij de Dell draadloze printeradapter worden geleverd, of door vervanging of aansluiting van kabels of apparatuur die niet is aangegeven door Dell Inc. Het verhelpen van storing die wordt veroorzaakt door dergelijke niet-geautoriseerde aanpassingen, vervangingen of aansluitingen is de verantwoordelijkheid van de gebruiker. Dell Inc en de geautoriseerde wederverkopers of distributeurs zijn niet aansprakelijk voor schade of schending van wetten veroorzaakt door het niet navolgen van deze richtlijnen.

RF-interferentievereisten

 **LET OP: Dit apparaat mag alleen binnenshuis worden gebruikt vanwege de werking in het frequentiebereik van 2,412 GHz tot 2,462 GHz. De FCC heeft bepaald dat dit product binnenshuis moet worden gebruikt in het frequentiebereik van 2,412 GHz tot 2,462 GHz om de kans op schadelijke storing van co-channel mobiele satellietssystemen te beperken.**

Verklaring met betrekking tot storing

Deze apparaten voldoen aan de voorschriften in Deel 15 van de FCC-regels. De werking van de apparaten moet voldoen aan de volgende twee voorwaarden: (1) de apparaten mogen geen schadelijke storing veroorzaken, en (2) de apparaten moet elke ontvangen storing accepteren, inclusief storingen die een ongewenste werking kunnen veroorzaken. Deze apparaten zijn getest en voldoen aan de voorschriften voor een digitaal apparaat van Klasse B, conform Deel 15 van de FCC-regels. Deze voorschriften zijn ontworpen om een redelijke bescherming te bieden tegen schadelijke storingen bij gebruik op de werkplek. Deze apparaten genereren en gebruiken hoogfrequentie-energie en kunnen deze uitstralen. Als dergelijke apparaten niet overeenkomstig de instructies worden geïnstalleerd, kunnen ze schadelijke storingen in radiocommunicatie veroorzaken. Er kan echter geen garantie worden gegeven dat deze apparaten in een bepaalde installatie storingsvrij zullen functioneren. Mochten er schadelijke storingen optreden in radio- of televisieontvangst, hetgeen kan worden vastgesteld door een apparaat uit en weer in te schakelen, dan kan de gebruiker proberen de storing te verhelpen door een of meer van de volgende maatregelen te nemen:

- Verplaats het apparaat.
- Vergroot de afstand tussen het apparaat en de ontvanger.
- Sluit het apparaat aan op een ander circuit dan dat waarop de ontvanger is aangesloten.
- Raadpleeg uw leverancier of een ervaren onderhoudsmonteur voor meer informatie.

 **OPMERKING:** De Dell draadloze printeradapter moet nauwlettend worden geïnstalleerd en gebruikt conform de instructies van de fabrikant die zijn beschreven in de gebruikersdocumentatie bij het product. Installatie of gebruik dat afwijkt van deze instructies, vormt een overtreding van de voorschriften in Deel 15 van de FCC-regels. Wijzigingen die niet uitdrukkelijk zijn goedgekeurd door Dell kunnen uw recht om deze apparaten te gebruiken ongeldig maken.

Dit apparaat mag niet in de buurt van een andere antenne of zender worden geplaatst of worden gebruikt in combinatie met een andere antenne of zender.

Faxen

- [Externe apparaten aansluiten op de printer](#)
- [Faxen verzenden](#)
- [Faxen ontvangen](#)
- [Faxconfiguratie wijzigen](#)
- [Snelkeuze gebruiken](#)
- [Faxen blokkeren](#)
- [Faxactiviteitenrapport maken](#)

U kunt faxen verzenden en ontvangen met de printer zonder verbinding te maken met een computer.

Tevens bevat de cd Drivers and Utilities™ het programma *Dell Faxoplossingen*, dat is geïnstalleerd toen u de printersoftware hebt geïnstalleerd. U kunt deze faxsoftware gebruiken om faxen te verzenden en ontvangen. Zie [Dell Fax Solutions Software gebruiken](#) voor meer informatie.

De volgende tabel bevat informatie over de printerapparatuur (sommige apparatuur is optioneel) waarmee u faxfuncties kunt uitvoeren.

Apparatuur	Voordelen	Meer informatie
<ul style="list-style-type: none">• Printer• Telefoonsnoer (meegeleverd)	Kopieën maken en faxen verzenden en ontvangen zonder de computer.	Rechtstreeks aansluiten op een wandaansluiting voor telefoons
<ul style="list-style-type: none">• Printer• Telefoon (apart verkrijgbaar)• Twee telefoonsnoeren (één meegeleverd)	<ul style="list-style-type: none">• De faxlijn gebruiken als een normale telefoonlijn.• De printer in de buurt van de telefoon installeren.• Kopieën maken en faxen verzenden en ontvangen zonder de computer.	Aansluiten op een telefoon
<ul style="list-style-type: none">• Printer• Telefoon (apart verkrijgbaar)• Antwoordapparaat (apart verkrijgbaar)• Drie telefoonsnoeren (één meegeleverd)	Binnenkomende gesproken berichten en faxen ontvangen.	Aansluiten op een antwoordapparaat
<ul style="list-style-type: none">• Printer• Telefoon (apart verkrijgbaar)• Computermodem (apart verkrijgbaar)• Drie telefoonsnoeren (één meegeleverd)• USB-kabel (apart verkrijgbaar)	Meer aansluitingen voor telefoonverbindingen.	Aansluiten op een computermodem

Externe apparaten aansluiten op de printer

Rechtstreeks aansluiten op een wandaansluiting voor telefoons



1. Sluit het ene uiteinde van het telefoonsnoer aan op de FAX-poort (FAX: onderste aansluiting).
2. Sluit het andere uiteinde aan op een werkende wandaansluiting voor telefoons.

Aansluiten op een telefoon

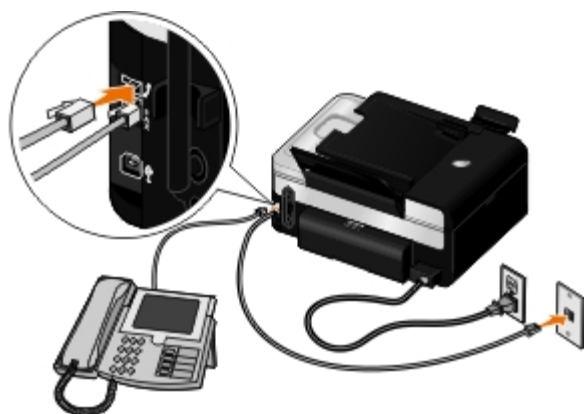

1. Sluit een telefoonsnoer aan op de FAX-poort (FAX: onderste aansluiting) van de printer en een werkende wandaansluiting voor telefoons.
2. Verwijder de blauwe afdekplug uit de PHONE-poort (PHONE: middelste aansluiting).
3. Sluit een telefoonsnoer aan op de telefoon en de PHONE-poort (PHONE: middelste aansluiting).

OPMERKING: Als voor telefonie een seriële lijn wordt gebruikt in uw land (bijvoorbeeld in Duitsland, Zweden, Denemarken, Oostenrijk, België, Italië, Frankrijk en Zwitserland), moet u de blauwe afdekplug uit de PHONE-poort (PHONE: middelste aansluiting) vervangen door de bijgeleverde, gele terminator voor de fax. In deze landen is het niet mogelijk om deze poort te gebruiken voor extra apparaten.

Wat moet ik doen als ik een DSL-breedbandverbinding (Digital Subscriber Line) gebruik?

Met DSL en ADSL worden digitale gegevens naar een computer verzonden via een telefoonlijn. De printer is ontworpen voor

gebruik met analoge gegevens. Als u faxt via een telefoonlijn die is aangesloten op een DSL-modem, moet u een DSL-filter installeren om storingen van het signaal voor de analoge fax te voorkomen.

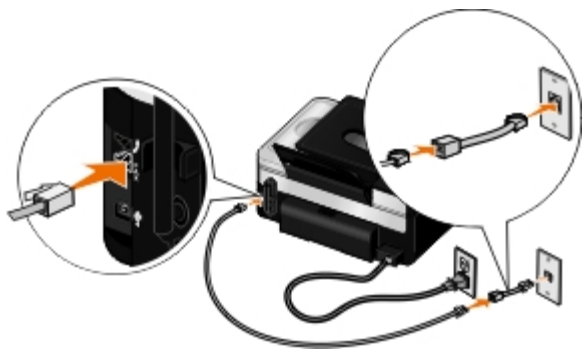

OPMERKING: ISDN-modems (Integrated Services Digital Network) en kabelmodems zijn geen faxmodems en worden niet ondersteund voor faxen.



1. Sluit het DSL-filter aan op een actieve telefoonlijn.
2. Sluit de printer rechtstreeks aan op de aansluiting op het DSL-filter.

OPMERKING: Plaats geen splitters tussen het DSL-filter en de printer. Neem contact op met uw DSL-serviceprovider voor meer hulp.

Aansluiten op een antwoordapparaat

1. Sluit een telefoonsnoer aan op de FAX-poort ( : onderste aansluiting) van de printer en een werkende wandaansluiting voor telefoons.
2. Verwijder de blauwe afdekplug uit de PHONE-poort ( : middelste aansluiting).
3. Sluit een telefoonsnoer aan op het antwoordapparaat en een telefoon.
4. Sluit een telefoonsnoer aan op het antwoordapparaat en de PHONE-poort ( : middelste aansluiting).



OPMERKING: Als voor telefonie een seriële lijn wordt gebruikt in uw land (bijvoorbeeld Duitsland, Zweden, Denemarken, Oostenrijk, België, Italië, Frankrijk en Zwitserland), moet u de blauwe afdekplug uit de PHONE-poort ( : middelste aansluiting) vervangen door de bijgeleverde gele terminator voor uw fax. In deze landen is het niet mogelijk om deze poort te gebruiken voor extra apparaten.

5. Stel op het bedieningspaneel of in het Dell Faxconfiguratieprogramma in dat de printer faxen beantwoordt na vijf belsignalen.

Vanaf het bedieningspaneel:

- a. Blader met de **pijl** naar links of rechts   naar FAX en druk op de knop **Selecteren** .
- b. Druk in het venster **Faxnummer invoeren** op de knop **Selecteren** .
- c. Blader met de **pijl** naar links of rechts   naar Faxinstelling en druk op de knop **Selecteren** .
- d. Blader met de **pijl** naar links of rechts   naar Bellen en antwoorden en druk op de knop **Selecteren** .
- e. Blader met de **pijl** naar links en rechts   naar Fax beantwoorden na en druk op de knop **Selecteren** .



- f. Blader met de **pijl** naar links of rechts  naar **Na 5 keer** en druk op de knop **Selecteren**  om de instelling op te slaan.

Vanuit het Dell Faxconfiguratieprogramma:

- a. *Windows Vista™:*

1. Klik op  **Programma's**.
2. Klik op **Dell printers**.
3. Klik op **Dell V505**.

Windows XP® of Windows 2000:

Klik op **Start® Programma's** of **Alle programma's® Dell printers® Dell V505**.

- b. Selecteer **Dell Faxconfiguratieprogramma**.

Het dialoogvenster **Wizard Faxconfiguratie van Dell** wordt geopend.

- c. Klik op **Nee**.

Het dialoogvenster **Dell Faxconfiguratieprogramma** wordt geopend.

- d. Klik op de tab **Bellen en antwoorden**.

- e. Selecteer **5 belsignalen** in het veld **Opnemen na**.

- f. Klik op **OK**.

Er wordt een bevestigingsvenster geopend.

- g. Klik op **OK** om de faxinstellingen op de printer te overschrijven.

Een dialoogvenster wordt geopend.

- h. Klik op **Ja**.

- i. Klik op **Sluiten**.



6. Stel op uw antwoordapparaat het aantal belsignalen waarna de telefoon moet worden beantwoord in op **3 of minder**. Raadpleeg de documentatie bij het antwoordapparaat voor meer informatie.

 **OPMERKING:** Deze instelling werkt alleen als de instelling **Automatisch beantwoorden** is ingesteld op **Aan** (standaardfabrieksinstelling) of **Gepland**. Zie [Faxconfiguratie wijzigen](#) voor meer informatie.

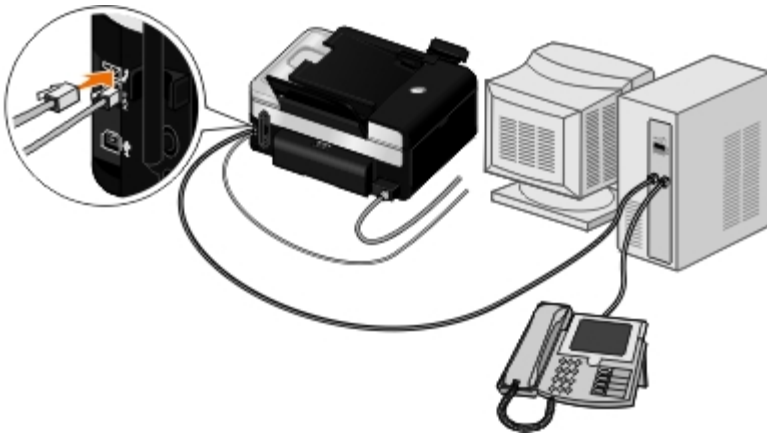
Aansluiten op een computermodem







1. Sluit een telefoonsnoer aan op de FAX-poort ( : onderste aansluiting) van de printer en een werkende wandansluiting voor telefoons.
2. Verwijder de blauwe afdekplug uit de PHONE-poort ( : middelste aansluiting).
3. Sluit een telefoonsnoer aan op de computermodem en de PHONE-poort ( : middelste aansluiting).
4. Sluit een telefoonsnoer aan op de computermodem en een telefoon.

 **OPMERKING:** Als voor telefonie een seriële lijn wordt gebruikt in uw land (bijvoorbeeld Duitsland, Zweden, Denemarken, Oostenrijk, België, Italië, Frankrijk en Zwitserland), moet u de blauwe afdekplug uit de PHONE-poort ( : middelste aansluiting) vervangen door de bijgeleverde gele terminator voor uw fax. In deze landen is het niet mogelijk om deze poort te gebruiken voor extra apparaten.

Faxen verzenden

Snelle faxen verzenden

Bedieningspaneel gebruiken

1. Zorg ervoor dat de printer is ingesteld voor het verzenden en ontvangen van faxen. Zie voor meer informatie [Externe apparaten aansluiten op de printer](#).
2. Plaats het originele document in de printer. Zie voor meer informatie [Originele documenten plaatsen](#).
3. Blader met de **pijl** naar links of rechts ( ) naar **FAXEN** en druk op de knop **Selecteren** ().
4. Geef een faxnummer of snelkeuzenummer op met het toetsenblok.
5. Druk op de knop **Starten** ().

Computer gebruiken

1. Zet de computer en de printer aan en controleer of ze op elkaar zijn aangesloten.
2. Zorg ervoor dat de printer is ingesteld voor het verzenden en ontvangen van faxen. Zie voor meer informatie [Externe apparaten aansluiten op de printer](#).
3. Plaats het originele document in de printer. Zie voor meer informatie [Originele documenten plaatsen](#).

4. Windows Vista:

- a. Klik op  **Programma's**.
- b. Klik op **Dell printers**.
- c. Klik op **Dell V505**.

Windows XP® en Windows 2000:

Klik op **Start® Programma's** of **Alle programma's® Dell printers® Dell V505**.

5. Selecteer **Dell Fax Solutions**.

Het dialoogvenster **Dell Fax Solutions Software** wordt geopend.

6. Klik op **Nieuwe fax verzenden**.



7. Volg de aanwijzingen op het scherm om een fax te verzenden.













Faxnummers opgeven



















Bedieningspaneel gebruiken

1. Blader in het hoofdmenu met de **pijl** naar links of rechts   naar **FAXEN** en druk op de knop **Selecteren** .

2. Geef een faxnummer op met het toetsenblok.

 **OPMERKING:** als u een verkeerd nummer hebt ingevoerd, drukt u op de **pijl** naar links  om het nummer te verwijderen.

Handeling	Methode
Verzenden naar een faxnummer	Voer een nummer in met het toetsenblok. U kunt maximaal 64 cijfers gebruiken in een faxnummer. U kunt een groepsfax naar maximaal 30 contactpersonen tegelijk verzenden.
Een fax verzenden naar een item in het telefoonboek	<ul style="list-style-type: none">• Voer het nummer in dat overeenkomt met het snelkeuzenummer van de contactpersoon.• Met het menu Telefoonboek.<ol style="list-style-type: none">a. Blader met de pijl naar links of rechts   naar FAX en druk op de knop Selecteren .b. Druk in het venster Faxnummer invoeren op de knop Selecteren .c. Blader met de pijl naar links of rechts   naar Telefoonboek en druk op de knop Selecteren .d. Blader met de pijl naar links of rechts   naar Weergeven en druk op de knop Selecteren .e. Blader met de pijl naar links of rechts   naar de naam of het nummer waarnaar u de fax wilt verzenden.
Fax naar een toestelnummer verzenden	Druk op het sterretje (*) en het hekje(#). Geef vervolgens het toestelnummer op met het toetsenblok.

Fax naar een buitenlijn verzenden	<p>Stel als volgt een kiesvoorvoegsel in:</p> <ol style="list-style-type: none"> Blader met de pijl naar links of rechts   naar FAX en druk op de knop Selecteren . Druk in het venster Faxnummer invoeren op de knop Selecteren . Blader met de pijl naar links of rechts   naar Faxinstelling en druk op de knop Selecteren . Blader met de pijl naar links of rechts   naar Bellen en verzenden en druk op de knop Selecteren . Blader met de pijl naar links of rechts   naar Voorvoegsel kiezen en druk op de knop Selecteren . Blader met de pijl naar links of rechts   naar Maken en druk op de knop Selecteren . <p>OPMERKING: Als u het kiesvoorvoegsel wilt wijzigen, bladert naar het voorvoegsel dat u eerder hebt opgegeven en drukt u op de knop Selecteren . Met de pijl naar links  kunt u het opgeslagen voorvoegsel verwijderen.</p> <ol style="list-style-type: none"> Gebruik het toetsenblok voor het invoeren van het kiesvoorvoegsel. U kunt maximaal 8 cijfers invoeren voor het kiesvoorvoegsel. Druk op de knop Selecteren .
Een faxnummer kiezen tijdens het telefoneren (Hoorn op haak)	Kies een extra 0 voor een tweecijferig toestelnummer of 00 voor een toestelnummer van één cijfer. U voert bijvoorbeeld 120 in als u toestelnummer 12 wilt kiezen. Als het toestelnummer 2 is, voert u 200 in.

Computer gebruiken

- Zet de computer en de printer aan en controleer of ze op elkaar zijn aangesloten.
- Zorg ervoor dat de printer is ingesteld voor het verzenden en ontvangen van faxen. Zie [Externe apparaten aansluiten op de printer](#) voor meer informatie.
- Plaats het originele document in de printer. Zie [Papier en originelen in de printer plaatsen](#) voor meer informatie.
- Windows Vista:*
 - Klik op  **Programma's**.
 - Klik op **Dell printers**.
 - Klik op **Dell V505**.

Windows XP® of Windows 2000:

Klik op **Start® Programma's** of **Alle programma's® Dell printers® Dell V505**.

- Selecteer **Dell Fax Solutions**.

Het dialoogvenster **Dell Fax Solutions Software** wordt geopend.

- Klik op **Nieuwe fax verzenden**.

Het dialoogvenster **Faxen verzenden** wordt geopend.

7. Geef de contactgegevens van de ontvanger op in de velden Naam, Bedrijf en Faxnummer of klik op **Ontvanger selecteren in het telefoonboek** om bestaande contactpersonen toe te voegen aan de lijst met ontvangers.
8. Als u de nieuwe contactpersoon wilt toevoegen aan het telefoonboek, klikt u op **Deze ontvanger toevoegen aan het telefoonboek**.

Het dialoogvenster Toevoegen aan telefoonboek wordt geopend.

9. Klik op **OK**.
10. Als u de fax naar meerdere ontvangers wilt verzenden, klikt u op **Nog een ontvanger toevoegen**.
 - a. Geef de contactgegevens van de volgende ontvanger op in de velden Naam, Bedrijf en Faxnummer of klik op **Ontvanger selecteren in het telefoonboek** om bestaande contactpersonen toe te voegen aan de lijst met ontvangers.
 - b. Als u de nieuwe contactpersoon wilt toevoegen aan het telefoonboek, klikt u op **Deze ontvanger toevoegen aan het telefoonboek**.
 - c. Als u de contactgegevens handmatig invoert, klikt u op **Toevoegen** om de contactpersoon toe te voegen aan de lijst met ontvangers.
 - d. Als u wijzigingen wilt aanbrengen in gegevens van een ontvanger, selecteert u de ontvanger en klikt u op **Bewerken**.
 - e. Als u een contactpersoon wilt verwijderen uit de lijst met ontvangers, selecteert u de ontvanger en klikt u op **Verwijderen**.
 - f. Herhaal [stap e](#) tot en met [stap a](#) tot uw lijst met ontvangers compleet is.
11. Klik op **Volgende**.
12. Volg de aanwijzingen op het scherm om een fax te verzenden.

Geavanceerde faxen verzenden

Bedieningspaneel gebruiken

Als u de printer als een zelfstandig faxapparaat gebruikt, kunt u de verschillende submenu's voor faxen gebruiken om uw uitgaande faxen aan te passen. Vanuit het menu Faxen kunt u de volgende taken uitvoeren:

- Een uitgestelde fax verzenden
- Faxen verzenden met de snelkeuzelijst
- Uw telefoonboek beheren om faxen te verzenden naar personen of groepen
- Faxgeschiedenis maken en afdrukken
- Faxrapport maken en afdrukken

Zie voor meer informatie [Modus Faxen](#).

Computer gebruiken

Met de Dell Fax Solutions Software kunt u gebruikmaken van de geavanceerde faxfuncties. Naast de algemene faxfuncties kunt u met de Dell Fax Solutions Software ook de volgende handelingen uitvoeren:

- Een uitgestelde fax verzenden
- Elektronische bestanden en papieren documenten in één faxbewerking verzenden
- Faxen verzenden met de snelkeuzelijst
- Uw telefoonboek beheren om eenvoudig faxen te verzenden naar personen of groepen
- Verschillende voorbladen aanpassen en opslaan
- Faxgeschiedenis maken en afdrukken
- Faxrapport maken en afdrukken

Zie voor meer informatie [Dell Fax Solutions Software gebruiken](#).

1. *Windows Vista:*

- Klik op  **Programma's**.
- Klik op **Dell printers**.
- Klik op **Dell V505**.

Windows XP en Windows 2000:

Klik op **Start**® **Programma's** of **Alle programma's**® **Dell printers**® **Dell V505**.

2. Klik op **Dell Fax Solutions**.

Het dialoogvenster **Dell Fax Solutions Software** wordt geopend.

- Klik op de juiste koppelingen in het dialoogvenster **Dell Fax Solutions Software** om uw taak te voltooien.
- Volg de aanwijzingen op het scherm.

Faxen verzenden via een geautomatiseerd antwoordsysteem

Sommige bedrijven hebben een geautomatiseerd antwoordsysteem waarin u een aantal vragen moet beantwoorden om de gewenste afdeling te bereiken. Nadat u de vragen hebt beantwoord door op de juiste knoppen te drukken, wordt u uiteindelijk verbonden met de juiste afdeling. Als u een fax wilt verzenden naar een bedrijf met een geautomatiseerd antwoordsysteem, moet u de printer instellen voor kiezen hoorn op haak.



- Zorg ervoor dat de printer is ingesteld voor het verzenden en ontvangen van faxen. Zie [Externe apparaten aansluiten op de printer](#) voor meer informatie.
- Plaats het originele document met de bedrukte zijde omlaag op de glasplaat of met de bedrukte zijde omhoog op de ADF. Zie [Papier en originelen in de printer plaatsen](#) voor meer informatie.
- Blader in het hoofdmenu met de **pijl** naar links of rechts   naar **FAXEN** en druk op de knop **Selecteren** .
- Druk in het venster **Faxnummer invoeren** op de knop **Selecteren** .
- Blader met de **pijl** naar links of rechts   naar **Kiezen hoorn op haak** en druk op de knop **Selecteren** .
- Druk op de knop **Selecteren**  om **Kiezen hoorn op haak** te activeren.

7. Voer met het toetsenblok het telefoonnummer van het bedrijf in.
8. Doorloop het geautomatiseerde systeem met het toetsenblok.
9. Als u het faxsignaal hoort, drukt u op de knop **Starten**  om de fax te verzenden.

Als u de faxtaak wilt annuleren, drukt u op de knop **Annuleren**  op de printer.

Groepsfax verzenden op een opgegeven tijdstip

U kunt een fax verzenden naar een groep met faxnummers op een gewenst tijdstip.

1. Zorg ervoor dat de printer is ingesteld voor het verzenden en ontvangen van faxen. Zie [Externe apparaten aansluiten op de printer](#) voor meer informatie.
 2. Plaats een origineel document met de bedrukte zijde omlaag op de glasplaat of met de bedrukte zijde omhoog in de ADI. Zie [Papier en originelen in de printer plaatsen](#) voor meer informatie.
 3. Blader in het hoofdmenu met de **pijl** naar links of rechts   naar **FAXEN** en druk op de knop **Selecteren** .
 4. Druk in het venster **Faxnummer invoeren** op de knop **Selecteren** .
 5. Blader met de **pijl** naar links of rechts   naar **Fax uitstellen** en druk op de knop **Selecteren** .
 6. Blader met de **pijl** naar links of rechts   naar **Uitstellen tot** en druk op de knop **Selecteren** .
 7. Geef met het toetsenblok de tijd waarop u de fax wilt versturen op, en druk op de knop **Selecteren** .
 8. Als de printer niet is ingesteld op de 24-uurs modus, gebruikt u de **pijl** naar links of rechts   om de gewenste tijdsindeling te selecteren, en vervolgens drukt u op de knop **Selecteren** .
 9. Voer met het toetsenblok een faxnummer in of druk op de knop **Selecteren** om de snelkeuzelijst of groepskeuzelijst te openen.
 10. Blader met de **pijl** naar links of rechts   naar de snelkeuzelijst of groepskeuzelijst en druk op de knop **Selecteren** .
-  **OPMERKING:** Groepsfaxnummers zijn van 90 tot 99.
11. Voeg zo nodig meer faxnummers toe en druk op de knop **Selecteren**  tot het maximale aantal van 30 ontvangers is bereikt.
 12. Druk op de knop **Starten** .
 13. Als u nog een document wilt faxen bladert u met de **pijl** naar links of rechts   naar **Ja**. Volg de aanwijzingen op het bedieningspaneel.

 **OPMERKING:** De faxnummers worden op het ingestelde tijdstip gekozen en de fax wordt verzonden naar alle opgegeven faxnummers. Als een fax niet kan worden verzonden naar bepaalde nummers, wordt voor die nummers een nieuwe poging gedaan op basis van de instellingen voor opnieuw kiezen.

Fax doorsturen

De functie voor het doorsturen van faxen kunt u gebruiken om faxen te ontvangen wanneer u zich niet in de buurt van de printer bevindt. Er zijn drie instellingen beschikbaar voor het doorsturen van faxen:

- **Uit:** (standaardinstelling).
- **Doorsturen:** de fax wordt doorgestuurd naar het opgegeven faxnummer.
- **Afdrukken en doorsturen:** de fax wordt afgedrukt en vervolgens verzonden naar het opgegeven faxnummer.

Bedieningspaneel gebruiken

1. Blader in het hoofdmenu met de **pijl** naar links of rechts  naar **FAXEN** en druk op de knop **Selecteren** .
2. Druk in het venster **Faxnummer invoeren** op de knop **Selecteren** .
3. Blader met de **pijl** naar links of rechts  naar **Faxinstelling** en druk op de knop **Selecteren** .
4. Blader met de **pijl** naar links of rechts  naar **Bellen en antwoorden** en druk op de knop **Selecteren** .
5. Blader met de **pijl** naar links of rechts  naar **Fax doorsturen** en druk op de knop **Selecteren** .
6. Selecteer met de **pijl** naar links of rechts  een optie en druk op de knop **Selecteren** .
7. Geef met het toetsenblok het nummer op waarnaar u een fax wilt doorsturen. u kunt maximaal 64 tekens opgeven.
8. Druk op de knop **Selecteren**  om de instelling op te slaan.

 **OPMERKING:** Als u Doorsturen of Afdrukken en doorsturen selecteert, wordt Doorsturen weergegeven in de linkerbenedenhoek van het menu met standaardinstellingen voor faxen.

Computer gebruiken

1. Zet de computer en de printer aan en controleer of ze op elkaar zijn aangesloten.
2. Zorg ervoor dat de printer is ingesteld voor het verzenden en ontvangen van faxen. Zie [Externe apparaten aansluiten op de printer](#) voor meer informatie.
3. *Windows Vista:*
 - a. Klik op  **Alle programma's**.
 - b. Klik op **Dell printers**.
 - c. Klik op **Dell V505**.

Windows XP of Windows 2000:

Klik op **Start**® **Programma's** of **Alle programma's**® **Dell printers**® **Dell V505**.

4. Selecteer **Dell Faxconfiguratieprogramma**.

Het dialoogvenster **Wizard Faxconfiguratie van Dell** wordt geopend.

5. Klik op **Nee**.

Het dialoogvenster **Dell Faxconfiguratieprogramma** wordt geopend.

6. Klik op de tab **Bellen en antwoorden**.

7. Selecteer een optie in het veld **Fax doorsturen**.

8. Voer een faxnummer in het veld **Nummer voor doorsturen** in.

9. Klik op **OK**.

Er wordt een bevestigingsvenster geopend.

10. Klik op **OK** om de faxinstellingen op de printer te overschrijven.

Een dialoogvenster wordt geopend.

11. Klik op **Ja**.

12. Klik op **Sluiten**.

Faxen ontvangen

Faxen automatisch ontvangen



De printer ontvangt automatisch binnenkomende faxen die vervolgens worden afgedrukt zonder dat u iets hoeft te doen.

Controleer het volgende:

- De printer is ingeschakeld en is correct ingesteld voor het verzenden en ontvangen van faxen. Zie voor meer informatie [Externe apparaten aansluiten op de printer](#).
- **Automatisch beantwoorden** is ingesteld op **Aan** (dit is de standaardfabrieksinstelling) of op **Gepland**.

Controleer als volgt de instellingen voor Automatisch beantwoorden:

1. Blader in het hoofdmenu met de **pijl** naar links of rechts   naar **FAXEN** en druk twee keer op de knop **Selecteren** .
2. Blader met de **pijl** naar links of rechts   naar **Faxinstelling** en druk op de knop **Selecteren** .
3. Blader met de **pijl** naar links of rechts   naar **Bellen en antwoorden** en druk op de knop **Selecteren** .
4. Blader met de **pijl** naar links of rechts   naar **Automatisch beantwoorden** en druk op de knop **Selecteren** .
5. *Als u wilt dat de printer automatisch de telefoon opneemt wanneer deze overgaat en de fax ontvangt, bladert u met de **pijl** naar links of rechts   naar **Aan**.*

Als u een tijdsbereik wilt plannen waarin de printer de telefoon beantwoordt wanneer deze overgaat, bladert u met de **pijl** naar links of rechts   naar **Gepland** en geeft u met het toetsenblok de tijden op waarop u **Automatisch beantwoorden** wilt in- en uitschakelen.

 **OPMERKING:** Als de printer is aangesloten op een antwoordapparaat en **Automatisch beantwoorden** is ingeschakeld, neemt het antwoordapparaat de oproep aan. Als er sprake is van een fax, wordt de verbinding met het antwoordapparaat verbroken en ontvangt de printer de fax. Als er geen sprake is van een fax, wordt de oproep aangenomen door het antwoordapparaat.

Faxen handmatig ontvangen

U kunt de functie Automatisch beantwoorden uitschakelen als u de faxen wilt beheren die u ontvangt. Dit is handig als u geen ongevraagde faxen wilt ontvangen, als u bijna nooit faxen ontvangt of als het duur is om faxen te gebruiken in uw regio.

1. Zorg ervoor dat de printer is ingeschakeld en correct is ingesteld voor het verzenden en ontvangen van faxen. Zie voor meer informatie [Externe apparaten aansluiten op de printer](#).
2. Schakel **Automatisch beantwoorden** uit.
 - a. Blader in het hoofdmenu met de **pijl** naar links of rechts   naar **FAXEN** en druk twee keer op de knop **Selecteren** .
 - b. Blader met de **pijl** naar links of rechts   naar **Faxinstelling** en druk op de knop **Selecteren** .
 - c. Blader met de **pijl** naar links of rechts   naar **Bellen en antwoorden** en druk op de knop **Selecteren** .
 - d. Blader met de **pijl** naar links of rechts   naar **Automatisch beantwoorden** en druk op de knop **Selecteren** .
 - e. Blader met de **pijl** naar links of rechts   naar **Uit** en druk op de knop **Selecteren** .
3. Als er een fax binnenkomt, drukt u op de knop **Starten**  of geeft u **DELL# (3355#)** op met het toetsenblok om de binnenkomende fax te accepteren.



Code voor het handmatig beantwoorden van faxen opgeven

Bedieningspaneel gebruiken

1. Blader in het hoofdmenu met de **pijl** naar links of rechts   naar **FAXEN** en druk op de knop **Selecteren** .
2. Druk in het venster **Faxnummer invoeren** op de knop **Selecteren** .
3. Blader met de **pijl** naar links of rechts   naar **Faxinstelling** en druk op de knop **Selecteren** .
4. Blader met de **pijl** naar links of rechts   naar **Bellen en antwoorden** en druk op de knop **Selecteren** .
5. Blader met de **pijl** naar links of rechts   naar **Toetscode handmatig overnemen** en druk op de knop **Selecteren**



 **OPMERKING:** De standaardcode voor handmatig overnemen is **DELL# (3355#)**.

6. Code voor handmatig overnemen opgeven met het toetsenblok. Met de **pijl** naar links  om items te verwijderen of te bewerken. U kunt maximaal zeven tekens invoeren die nummers of de symbolen * en # bevatten.
7. Druk op de knop **Selecteren**  om de instelling op te slaan.

Computer gebruiken

1. Zet de computer en de printer aan en controleer of ze op elkaar zijn aangesloten.
2. Zorg ervoor dat de printer is ingesteld voor het verzenden en ontvangen van faxen. Zie [Externe apparaten aansluiten op de printer](#) voor meer informatie.
3. *Windows Vista:*
 - a. Klik op  **Programma's**.
 - b. Klik op **Dell printers**.
 - c. Klik op **Dell V505**.

Windows XP of Windows 2000:

Klik op **Start**® **Programma's** of **Alle programma's**® **Dell printers**® **Dell V505**.

4. Selecteer **Dell Faxconfiguratieprogramma**.
Het dialoogvenster **Wizard Faxconfiguratie van Dell** wordt geopend.
5. Klik op **Nee**.
Het dialoogvenster **Dell Faxconfiguratieprogramma** wordt geopend.
6. Klik op de tab **Bellen en antwoorden**.
7. Voer een code in uit het veld **Code voor handmatig beantwoorden**.
8. Klik op **OK**.
Er wordt een bevestigingsvenster geopend.
9. Klik op **OK** om de faxinstellingen op de printer te overschrijven.
Een dialoogvenster wordt geopend.
10. Klik op **Ja**.
11. Klik op **Sluiten**.

Aantal belsignalen instellen voordat een fax automatisch wordt ontvangen

Bedieningspaneel gebruiken

1. Controleer of Automatisch beantwoorden is ingeschakeld. Zie [Faxen automatisch ontvangen](#) voor meer informatie.
2. Blader in het hoofdmenu met de **pijl** naar links of rechts   naar **FAXEN** en druk op de knop **Selecteren** .
3. Druk in het venster **Faxnummer invoeren** op de knop **Selecteren** .
4. Blader met de **pijl** naar links of rechts   naar **Faxinstelling** en druk op de knop **Selecteren** .
5. Blader met de **pijl** naar links of rechts   naar **Bellen en antwoorden** en druk op de knop **Selecteren** .
6. Blader met de **pijl** naar links en rechts   naar **Fax beantwoorden na** en druk op de knop **Selecteren** .
7. Selecteer met de **pijl** naar links of rechts   een optie en druk op de knop **Selecteren**  om de instelling op te slaan.

 **OPMERKING:** De standaardinstelling is na 3 belsignalen.

Computer gebruiken

1. Zet de computer en de printer aan en controleer of ze op elkaar zijn aangesloten.
2. Zorg ervoor dat de printer is ingesteld voor het verzenden en ontvangen van faxen. Zie [Externe apparaten aansluiten op de printer](#) voor meer informatie.
3. *Windows Vista:*
 - a. Klik op  **Alle programma's**.
 - b. Klik op **Dell printers**.
 - c. Klik op **Dell V505**.

Windows XP of Windows 2000:

Klik op **Start® Programma's of Alle programma's® Dell printers® Dell V505**.

4. Selecteer **Dell Faxconfiguratieprogramma**.
Het dialoogvenster **Wizard Faxconfiguratie van Dell** wordt geopend.
5. Klik op **Nee**.
Het dialoogvenster **Dell Faxconfiguratieprogramma** wordt geopend.
6. Klik op de tab **Bellen en antwoorden**.
7. Selecteer een optie in het veld **Opnemen na**.
8. Klik op **OK**.
Er wordt een bevestigingsvenster geopend.
9. Klik op **OK** om de faxinstellingen op de printer te overschrijven.

Een dialoogvenster wordt geopend.

10. Klik op **Ja**.
11. Klik op **Sluiten**.

Nummerweergave gebruiken

Nummerweergave is een dienst die door bepaalde telefoonbedrijven wordt geleverd, waarmee het telefoonnummer of de naam van de beller wordt herkend. Als u op de dienst bent geabonneerd, kunt u deze gebruiken met de printer. Wanneer u een fax ontvangt, verschijnt op de display het telefoonnummer of de naam van de persoon die u de fax heeft gestuurd.

 **OPMERKING:** nummerweergave is alleen beschikbaar in sommige landen.

 **OPMERKING:** Het aantal patronen wordt bepaald op basis van de land- of regio-instelling. Alleen de patronen voor het betreffende land of de betreffende regio worden weergegeven.

De printer ondersteunt twee soorten nummerweergave: Patroon 1 (FSK) en Patroon 2 (DTMF). Afhankelijk van het land of de regio waar u woont en de telecomaandbieder die u gebruikt, moet u mogelijk overschakelen naar een ander patroon om nummerweergave te activeren.

Bedieningspaneel gebruiken

1. Blader in het hoofdmenu met de **pijl** naar links of rechts   naar **FAXEN** en druk op de knop **Selecteren** .
2. Druk in het venster **Faxnummer invoeren** op de knop **Selecteren** .
3. Blader met de **pijl** naar links of rechts   naar **Faxinstelling** en druk op de knop **Selecteren** .
4. Blader met de **pijl** naar links of rechts   naar **Bellen en antwoorden** en druk op de knop **Selecteren** .
5. Blader met de **pijl** naar links of rechts   naar **Patroon nummerweergave** en druk op de knop **Selecteren** .
6. Blader met de **pijl** naar links of rechts   naar de gewenste optie en druk op de knop **Selecteren**  om de instellingen op te slaan.

Computer gebruiken

1. Zet de computer en de printer aan en controleer of ze op elkaar zijn aangesloten.
2. Zorg ervoor dat de printer is ingesteld voor het verzenden en ontvangen van faxen. Zie [Externe apparaten aansluiten op de printer](#) voor meer informatie.
3. *Windows Vista:*
 - a. Klik op  **Alle programma's**.
 - b. Klik op **Dell printers**.
 - c. Klik op **Dell V505**.

Windows XP of Windows 2000:

Klik op **Start**  **Programma's** of **Alle programma's**  **Dell printers**  **Dell V505**.

4. Selecteer **Dell Faxconfiguratieprogramma**.

Het dialoogvenster **Wizard Faxconfiguratie van Dell** wordt geopend.

5. Klik op **Nee**.

Het dialoogvenster **Dell Faxconfiguratieprogramma** wordt geopend.

6. Klik op de tab **Bellen en antwoorden**.
7. Kies de gewenste optie in het veld **Patroon nummerweergave**.
8. Klik op **OK**.

Er wordt een bevestigingsvenster geopend.

9. Klik op **OK** om de faxinstellingen op de printer te overschrijven.

Een dialoogvenster wordt geopend.

10. Klik op **Ja**.
11. Klik op **Sluiten**.

Fax op beide zijden van de pagina afdrukken

Bedieningspaneel gebruiken

1. Blader in het hoofdmenu met de **pijl** naar links of rechts   naar **FAXEN** en druk op de knop **Selecteren** .
2. Druk in het venster **Faxnummer invoeren** op de knop **Selecteren** .
3. Blader met de **pijl** naar links of rechts   naar **Faxinstelling** en druk op de knop **Selecteren** .
4. Blader met de **pijl** naar links of rechts   naar **Fax afdrukken** en druk op de knop **Selecteren** .
5. Blader met de **pijl** naar links of rechts   naar **Fax 2-zijdig afdrukken** en druk op de knop **Selecteren** .
6. Blader met de **pijl** naar links of rechts   naar **2-zijdig afdrukken** en druk op de knop **Selecteren** .

Computer gebruiken

1. Zet de computer en de printer aan en controleer of ze op elkaar zijn aangesloten.
2. Zorg ervoor dat de printer is ingesteld voor het verzenden en ontvangen van faxen. Zie [Externe apparaten aansluiten op de printer](#) voor meer informatie.
3. *Windows Vista:*
 - a. Klik op  **Programma's**.
 - b. Klik op **Dell printers**.
 - c. Klik op **Dell V505**.

Windows XP of Windows 2000:

Klik op **Start® Programma's** of **Alle programma's® Dell printers® Dell V505**.

4. Selecteer **Dell Faxconfiguratieprogramma**.

Het dialoogvenster **Wizard Faxconfiguratie van Dell** wordt geopend.

5. Klik op **Nee**.

Het dialoogvenster **Dell Faxconfiguratieprogramma** wordt geopend.

6. Klik op de tab **Faxen afdrukken/rapporten**.

7. Selecteer in het veld **2-zijdig afdrukken** de optie **Dubbelzijdig afdrukken**.

8. Klik op **OK**.

Er wordt een bevestigingsvenster geopend.

9. Klik op **OK** om de faxinstellingen op de printer te overschrijven.











Een dialoogvenster wordt geopend.

10. Klik op **Ja**.

11. Klik op **Sluiten**.

Lange faxen afdrukken

Bedieningspaneel gebruiken

1. Blader in het hoofdmenu met de **pijl** naar links of rechts  naar **FAXEN** en druk op de knop **Selecteren** .
2. Druk in het venster **Faxnummer invoeren** op de knop **Selecteren** .
3. Blader met de **pijl** naar links of rechts  naar **Faxinstelling** en druk op de knop **Selecteren** .
4. Blader met de **pijl** naar links of rechts  naar **Fax afdrukken** en druk op de knop **Selecteren** .
5. Blader met de **pijl** naar links of rechts  naar **Fax aanp. aan pagina** en druk op de knop **Selecteren** .
6. Gebruik de **pijl** naar links of rechts  om een optie te selecteren.
7. Druk op de knop **Selecteren**  om de instelling op te slaan.

Computer gebruiken

1. Zet de computer en de printer aan en controleer of ze op elkaar zijn aangesloten.
2. Zorg ervoor dat de printer is ingesteld voor het verzenden en ontvangen van faxen. Zie [Externe apparaten aansluiten op de printer](#) voor meer informatie.
3. *Windows Vista:*

- a. Klik op  **Programma's**.
- b. Klik op **Dell printers**.
- c. Klik op **Dell V505**.

Windows XP of Windows 2000:

Klik op **Start**® **Programma's** of **Alle programma's**® **Dell printers**® **Dell V505**.

4. Selecteer **Dell Faxconfiguratieprogramma**.

Het dialoogvenster **Wizard Faxconfiguratie van Dell** wordt geopend.

5. Klik op **Nee**.

Het dialoogvenster **Dell Faxconfiguratieprogramma** wordt geopend.

6. Klik op de tab **Faxen afdrukken/rapporten**.

7. Selecteer een optie in het veld **Als een fax te groot is**.

8. Klik op **OK**.

Er wordt een bevestigingsvenster geopend.

9. Klik op **OK** om de faxinstellingen op de printer te overschrijven.

Een dialoogvenster wordt geopend.

10. Klik op **Ja**.

11. Klik op **Sluiten**.

Faxconfiguratie wijzigen

Bedieningspaneel gebruiken

Als u de printer als zelfstandig faxapparaat gebruikt, kunt u de faxinstellingen wijzigen in het menu **Faxinstelling**. Wijzigingen die worden aangebracht in het menu **Faxinstelling** zijn blijvend en worden toegepast op alle faxtaken. Zie voor meer informatie [Menu Faxinstellingen](#).

Computer gebruiken

U kunt het **Faxconfiguratieprogramma** gebruiken als u de faxinstellingen van de printer wilt instellen vanaf de computer.

1. Voor *Windows Vista*:

- a. Klik op  **Alle programma's**.
- b. Klik op **Dell printers**.
- c. Klik op **Dell V505**.

Windows XP en Windows 2000:

Klik op **Start® Programma's** of **Alle programma's® Dell printers® Dell V505**.

2. Selecteer **Dell Faxconfiguratieprogramma**.

Het dialoogvenster **Wizard Faxconfiguratie van Dell** wordt geopend.

3. Als u de wizard voor faxconfiguratie wilt gebruiken om uw printer in te stellen voor faxen, klikt u op **Ja**. Het welkomstvenster van de **wizard voor faxconfiguratie** wordt geopend.

Als u de faxinstelling handmatig wilt aanpassen, klikt u op **Nee**. Het dialoogvenster **Dell Faxconfiguratieprogramma** wordt geopend.

Tabblad	Handelingen:
Bellen en verzenden	<ul style="list-style-type: none">• Een kiesmethode opgeven.• Een voorvoegsel opgeven.• Het belvolume instellen.• Uw faxnummer en naam opgeven.• Instellen hoe vaak een nummer opnieuw moet worden gekozen als de fax niet kan worden verzonden tijdens de eerste poging, en de wachttijd tussen die pogingen instellen.• Instellen of het hele document wordt gescand voor of na het kiezen van het faxnummer.• Een maximumverzendsnelheid en optimale afdrukkwaliteit selecteren voor uitgaande faxen.• De fax automatisch converteren zodat deze compatibel is met het ontvangende faxapparaat, ongeacht de verzendinginstellingen.• Het formaat selecteren van het document dat wordt gescand om te faxen.
Bellen en antwoorden	<ul style="list-style-type: none">• Opgeven hoe vaak de telefoon moet overgaan voordat het apparaat de binnenkomende fax ontvangt. <p>OPMERKING: het aantal belsignalen dat is ingesteld op het antwoordapparaat moet altijd lager zijn dan het aantal belsignalen dat is ingesteld op de printer.</p> <ul style="list-style-type: none">• Een speciaal belsignaal selecteren als u voor de telefoonlijn een abonnement op speciale belsignalen hebt.• Het beltoonvolume instellen.• Instellen of foutcorrectie moet worden gebruikt.• Een patroon voor nummerweergave selecteren (1 als telefoons in uw land een detectiepatroon hebben met FSK of 2 als telefoons in uw land een detectiepatroon hebben met DTMF). Het detectiepatroon wordt bepaald aan de hand van het land of de regio die u hebt geselecteerd tijdens de eerste installatie. Als telefoons in uw land twee detectiepatronen gebruiken, neemt u contact op met de telecoaanbieder voor informatie over het detectiepatroon dat moet worden gebruikt.• Een handmatige antwoordcode opgeven. De standaardcode is DELL# (3355#).• Selecteren of u binnenkomende faxen automatisch of op een opgegeven tijdstip wilt beantwoorden.• De tijd opgeven waarop binnenkomende faxen automatisch worden beantwoord.• Selecteren of u een fax wilt doorsturen of wilt afdrukken en vervolgens wilt doorsturen.• Een faxnummer opgeven waarnaar faxen worden doorgestuurd.• Geblokkeerde faxen beheren.
Faxen afdrukken/rapporten	<ul style="list-style-type: none">• Automatisch faxen verkleinen die te groot zijn zodat deze op één pagina worden afgedrukt of de grote fax niet verkleinen en afdrukken op twee pagina's.• Instellen of een voettekst (datum, tijd en paginanummer) moet worden afgedrukt op elke pagina.• Selecteren uit welke lade papier wordt ingevoerd als een optionele tweede papierlade is geïnstalleerd. Selecteer de optie Automatisch als u wilt dat de printer papier selecteert dat overeenkomt met het formaat van de binnenkomende fax.• Selecteren of er op beide zijden van het papier moet worden afgedrukt als er een optionele duplexeenheid is geïnstalleerd.• Opgeven wanneer een activiteitenrapport voor faxen moet worden afgedrukt.• Opgeven wanneer een faxbevestiging moet worden afgedrukt.

snelkeuze	De snelkeuzelijst of groepskeuzelijst maken, wijzigen of uitbreiden.
Voorblad	<ul style="list-style-type: none">• Opgeven of u een voorblad wilt verzenden voor uitgaande faxen.• De informatie op het voorblad bewerken of bijwerken.• Een prioriteit instellen voor uitgaande faxen.• Een kort bericht toevoegen.

Snelkeuze gebruiken

U kunt een snelkiesnummer toewijzen aan maximaal 89 contactpersonen en 10 groepen met elk 30 telefoonnummers. Hiermee vergemakkelijkt u het verzenden van faxen.

Snelkeuzelijst of groepskeuzelijst maken

Bedieningspaneel gebruiken

Een item toevoegen aan de snelkeuzelijst

1. Blader in het hoofdmenu met de **pijl** naar links of rechts   naar **FAXEN** en druk op de knop **Selecteren** .
2. Druk in het venster **Faxnummer invoeren** op de knop **Selecteren** .
3. Blader met de **pijl** naar links of rechts   naar **Telefoonboek** en druk op de knop **Selecteren** .
4. Blader met de **pijl** naar links of rechts   naar **Toevoegen** en druk twee keer op de knop **Selecteren** .
5. Volg de aanwijzingen op het bedieningspaneel.





 **OPMERKING:** Het laagst beschikbare snelkeuzenummer wordt automatisch toegewezen aan deze contactpersoon. U kunt het snelkeuzenummer niet wijzigen.

Een item toevoegen aan de groepskeuzelijst

1. Blader in het hoofdmenu met de **pijl** naar links of rechts   naar **FAXEN** en druk op de knop **Selecteren** .
2. Druk in het venster **Faxnummer invoeren** op de knop **Selecteren** .
3. Blader met de **pijl** naar links of rechts   naar **Telefoonboek** en druk op de knop **Selecteren** .
4. Blader met de **pijl** naar links of rechts   naar **Toevoegen** en druk op de knop **Selecteren** .
5. Blader met de **pijl** naar links of rechts  naar **Groepsfax** en druk op de knop **Selecteren** .

 **OPMERKING:** Groepsfaxnummers zijn van 90 tot 99.

6. Voeg met het toetsenblok een faxnummer toe aan de groep en druk op de knop **Selecteren** .

7. Blader in het display *Ander nummer invoeren?* met de **pijl** naar links of rechts   naar **Ja** en druk op de knop **Selecteren**  om nog een nummer toe te voegen.
8. Blader met de **pijl** naar links of rechts   naar **Nee** en druk op de knop **Selecteren**  als u alle nummers hebt toegevoegd aan de groepskeuzelijst.
9. Geef met het toetsenblok de groepsnaam op en druk op de knop **Selecteren** .

Computer gebruiken

1. Zet de computer en de printer aan en controleer of ze op elkaar zijn aangesloten.
2. Zorg ervoor dat de printer is ingesteld voor het verzenden en ontvangen van faxen. Zie [Externe apparaten aansluiten op de printer](#) voor meer informatie.
3. *Windows Vista:*
 - a. Klik op  **Programma's**.
 - b. Klik op **Dell printers**.
 - c. Klik op **Dell V505**.

Windows XP of Windows 2000:

Klik op **Start**® **Programma's** of **Alle programma's**® **Dell printers**® **Dell V505**.

4. Selecteer **Dell Faxconfiguratieprogramma**.

Het dialoogvenster **Wizard Faxconfiguratie van Dell** wordt geopend.
5. Klik op **Nee**.

Het dialoogvenster **Dell Faxconfiguratieprogramma** wordt geopend.
6. Klik op de tab **Snelkeuze**.
7. Als u een nieuw item wilt toevoegen aan de snelkeuzelijst, klikt u op een beschikbaar nummer van 1 tot 89 en geeft u het faxnummer en de naam van uw nieuwe contactpersoon op.

Als u een nieuwe groep wilt toevoegen aan de groepskeuzelijst, klikt u op een beschikbaar nummer van 90 tot 99. Een kleinere groepslijst verschijnt onder de hoofdsnelkeuzelijst. Geef de faxnummers en namen van de nieuwe groep op.
8. Als u contactpersonen wilt toevoegen uit uw telefoonboek, klikt u op **Selecteren uit telefoonboek**.

Het dialoogvenster **Selecteren uit telefoonboek** wordt geopend.

 - a. Selecteer een contactpersoon in het telefoonboek.
 - b. Als u de contactpersoon wilt toevoegen aan de lijst, klikt u op een beschikbaar nummer in het gedeelte **Instellingen voor snelkeuze of groepskeuze**.

Als u een bestaand item in de lijst wilt overschrijven, klikt u op het item dat u wilt wijzigen.
 - c. Klik op **Toevoegen aan de lijst of de lijst wijzigen**.
 - d. Nadat u telefoonboekitems hebt toegevoegd aan de snelkeuze- of groepskeuzelijst, klikt u op **OK** om terug te gaan naar het tabblad **Snelkeuze**.

9. Klik op **OK**.

Er wordt een bevestigingsvenster geopend.





10. Klik op **OK** om de instellingen op de printer te overschrijven.

Een dialoogvenster wordt geopend.

11. Klik op **Ja**.

12. Klik op **Sluiten**.

Snelkeuzelijst of groepskeuzelijst gebruiken

1. Blader in het hoofdmenu met de **pijl** naar links of rechts   naar **FAXEN** en druk op de knop **Selecteren** .
2. Geef in het venster **Faxnummer invoeren** met het toetsenblok het tweecijferige snelkeuzenummer of groepskeuzenummer op.
3. Als u nog een snelkeuzenummer of groepskeuzenummer wilt opgeven, drukt u op . Volg de aanwijzingen op de display.
4. Druk op de knop **Starten**  om de fax te verzenden.

 **OPMERKING:** Als u bij het invoeren van nummers slechts twee cijfers invoert, wordt een item geïnterpreteerd als snelkeuze-item wanneer de twee cijfers overeenkomen met een nummer in de snelkeuzelijst. Als u een nummer invoert dat niet overeenkomt met een item in het telefoonboek, wordt het nummer geïnterpreteerd als een toestelnummer.



Faxen blokkeren

Faxblokkeringslijst maken

Bedieningspaneel gebruiken

1. Blader in het hoofdmenu met de **pijl** naar links of rechts   naar **FAXEN** en druk op de knop **Selecteren** .
2. Druk in het venster **Faxnummer invoeren** op de knop **Selecteren** .
3. Blader in het menu Faxen met de **pijl** naar links of rechts   naar **Faxinstelling** en druk op de knop **Selecteren** .
4. Blader met de **pijl** naar links of rechts   naar **Fax blokkeren** en druk op de knop **Selecteren** .
5. Blader met de **pijl** naar links of rechts   naar **Toevoegen** en druk op de knop **Selecteren** .
6. Geef met het toetsenblok een faxnummer op en druk op de knop **Selecteren** .
7. Geef met het toetsenblok een naam op en druk op de knop **Selecteren** .

 **OPMERKING:** Het laagst beschikbare geblokkeerde faxnummer wordt toegewezen aan deze contactpersoon. U kunt het geblokkeerde faxnummer niet wijzigen.

8. Als u wordt gevraagd een ander nummer op te geven, bladert u met de **pijl** naar links of rechts   door de opties en drukt u op de knop **Selecteren** .

Computer gebruiken

1. Zet de computer en de printer aan en controleer of ze op elkaar zijn aangesloten.
2. Zorg ervoor dat de printer is ingesteld voor het verzenden en ontvangen van faxen. Zie [Externe apparaten aansluiten op de printer](#) voor meer informatie.
3. *Windows Vista:*
 - a. Klik op  **Programma's**.
 - b. Klik op **Dell printers**.
 - c. Klik op **Dell V505**.

Windows XP of Windows 2000:

Klik op **Start**® **Programma's** of **Alle programma's**® **Dell printers**® **Dell V505**.

4. Selecteer **Dell Faxconfiguratieprogramma**.

Het dialoogvenster **Wizard Faxconfiguratie van Dell** wordt geopend.
5. Klik op **Nee**.

Het dialoogvenster **Dell Faxconfiguratieprogramma** wordt geopend.
6. Klik op de tab **Bellen en antwoorden**.
7. Klik op **Geblokkeerde faxen beheren**.

Het dialoogvenster **Geblokkeerde faxen beheren** wordt geopend.
8. Klik op de lijst met geblokkeerde faxnummers om een faxnummer en contactnummer op te geven.
9. Klik op **OK** om terug te gaan naar het tabblad Bellen en antwoorden.
10. Klik op **OK**.

Er wordt een bevestigingsvenster geopend.
11. Klik op **OK** om de faxinstellingen op de printer te overschrijven.

Een dialoogvenster wordt geopend.
12. Klik op **Ja**.
13. Klik op **Sluiten**.

Fax blokkeren inschakelen

Bedieningspaneel gebruiken

1. Blader in het hoofdmenu met de **pijl** naar links of rechts   naar **FAXEN** en druk op de knop **Selecteren** .
2. Druk in het venster **Faxnummer invoeren** op de knop **Selecteren** .
3. Blader in het menu Faxen met de **pijl** naar links of rechts   naar **Faxinstelling** en druk op de knop **Selecteren** .
4. Blader met de **pijl** naar links of rechts   naar **Fax blokkeren** en druk op de knop **Selecteren** .
5. Blader met de **pijl** naar links of rechts   naar **Aan-/uitzetten** en druk op de knop **Selecteren** .
6. Selecteer met de **pijl** naar links of rechts   de optie **Aan** en druk op de knop **Selecteren** .

Als met de printer wordt vastgesteld dat de fax is verzonden vanaf een van de nummers in de blokkeringslijst, wordt de verzending beëindigd.

Computer gebruiken

1. Zet de computer en de printer aan en controleer of ze op elkaar zijn aangesloten.
2. Zorg ervoor dat de printer is ingesteld voor het verzenden en ontvangen van faxen. Zie [Externe apparaten aansluiten op de printer](#) voor meer informatie.
3. *Windows Vista:*
 - a. Klik op  **Alle programma's**.
 - b. Klik op **Dell printers**.
 - c. Klik op **Dell V505**.

Windows XP of Windows 2000:

Klik op **Start**® **Programma's of Alle programma's**® **Dell printers**® **Dell V505**.

4. Selecteer **Dell Faxconfiguratieprogramma**.

Het dialoogvenster **Wizard Faxconfiguratie van Dell** wordt geopend.

5. Klik op **Nee**.

Het dialoogvenster **Dell Faxconfiguratieprogramma** wordt geopend.

6. Klik op de tab **Bellen en antwoorden**.

7. Klik op **Geblokkeerde faxen beheren**.

Het dialoogvenster **Geblokkeerde faxen beheren** wordt geopend.

8. Selecteer **Blokkeren van faxen inschakelen**.

9. Klik op **OK** om terug te gaan naar het tabblad Bellen en antwoorden.

10. Klik op **OK**.

Er wordt een bevestigingsvenster geopend.

11. Klik op **OK** om de faxinstellingen op de printer te overschrijven.

Een dialoogvenster wordt geopend.

12. Klik op **Ja**.
13. Klik op **Sluiten**.

Faxen zonder nummerweergave blokkeren

Bedieningspaneel gebruiken

1. Blader in het hoofdmenu met de **pijl** naar links of rechts   naar **FAXEN** en druk op de knop **Selecteren** .
2. Druk in het venster **Faxnummer invoeren** op de knop **Selecteren** .
3. Blader met de **pijl** naar links of rechts   naar **Faxinstelling** en druk op de knop **Selecteren** .
4. Blader met de **pijl** naar links of rechts   naar **Fax blokkeren** en druk op de knop **Selecteren** .
5. Blader met de **pijl** naar links of rechts   naar **Oproepen zonder id blokkeren** en druk op de knop **Selecteren** .
6. Blader met de **pijl** naar links of rechts   naar **Aan** en druk op de knop **Selecteren** .

Als met de printer wordt vastgesteld dat de fax afkomstig is van een machine zonder nummerweergave, wordt de verzending beëindigd.

Computer gebruiken

1. Zet de computer en de printer aan en controleer of ze op elkaar zijn aangesloten.
2. Zorg ervoor dat de printer is ingesteld voor het verzenden en ontvangen van faxen. Zie [Externe apparaten aansluiten op de printer](#) voor meer informatie.
3. *Windows Vista:*
 - a. Klik op  **Programma's**.
 - b. Klik op **Dell printers**.
 - c. Klik op **Dell V505**.

Windows XP of Windows 2000:

Klik op **Start**® **Programma's** of **Alle programma's**® **Dell printers**® **Dell V505**.

4. Selecteer **Dell Faxconfiguratieprogramma**.

Het dialoogvenster **Wizard Faxconfiguratie van Dell** wordt geopend.

5. Klik op **Nee**.

Het dialoogvenster **Dell Faxconfiguratieprogramma** wordt geopend.

6. Klik op de tab **Bellen en antwoorden**.

7. Klik op **Geblokkeerde faxen beheren**.

Het dialoogvenster **Geblokkeerde faxen beheren** wordt geopend.

8. Selecteer **Faxen van afzenders zonder geldige nummerweergave altijd blokkeren**.

9. Klik op **OK** om terug te gaan naar het tabblad Bellen en antwoorden.

10. Klik op **OK**.

Er wordt een bevestigingsvenster geopend.

11. Klik op **OK** om de faxinstellingen op de printer te overschrijven.

Een dialoogvenster wordt geopend.

12. Klik op **Ja**.

13. Klik op **Sluiten**.

Faxactiviteitenrapport maken

Bedieningspaneel gebruiken

1. Blader in het hoofdmenu met de **pijl** naar links of rechts   naar **FAXEN** en druk op de knop **Selecteren** .

2. Druk in het venster **Faxnummer invoeren** op de knop **Selecteren** .

3. Blader in het hoofdmenu met de **pijl** naar links of rechts   naar **Faxinstelling** en druk op de knop **Selecteren** .

4. Blader in het hoofdmenu met de **pijl** naar links of rechts   naar **Rapporten** en druk op de knop **Selecteren** .

5. Met het menu **Rapporten** kunt u de faxactiviteiten weergeven of afdrukken.

Computer gebruiken

1. *Windows Vista*:

a. Klik op  **Programma's**.

b. Klik op **Dell printers**.

c. Klik op **Dell V505**.

Windows XP en Windows 2000:

Klik op **Start® Programma's** of **Alle programma's® Dell printers® Dell V505**.

2. Klik op **Dell Fax Solutions**.

Het dialoogvenster **Dell Fax Solutions Software** wordt geopend.

3. Klik op **Activiteitenrapport afdrukken**.

4. Selecteer in de keuzelijst **Weergeven** van welke faxen u een rapport wilt afdrukken.

5. Selecteer een datumbereik voor het rapport.

6. Klik op de afdrukknoop in de linkerbovenhoek van het dialoogvenster om het faxrapport af te drukken.

Kennisgeving over licenties

- [BSD License and Warranty statements](#)
- [GNU License](#)
- [Microsoft Corporation Notices](#)

De software van de printer omvat:

- Software die is ontwikkeld door, en waarop het copyright berust bij Dell en/of derden
- Door Dell aangepaste software die is gelicentieerd onder de bepalingen van versie 2 van GNU General Public License (GNU GPL) en versie 2.1 van GNU Lesser General Public License (LGPL)
- Software die is gelicentieerd onder de bepalingen van de BSD-licentie en -garantieverklaringen
- Software die gedeeltelijk is gebaseerd op het werk van de Independent JPEG Group

De door Dell aangepaste software met GNU-licentie is vrije software. U mag de software verspreiden en/of aanpassen volgens de bepalingen van de hierboven vermelde licenties. Deze licenties verlenen u geen rechten op de software in deze printer die onder het copyright van Dell of derden valt.

Software met GNU-licentie wordt uitdrukkelijk zonder garantie geleverd. De versie die door Dell is aangepast wordt dan ook zonder garantie geleverd. Raadpleeg de afwijzing van garanties in de vermelde licenties voor meer informatie.

BSD License and Warranty statements

Copyright (c) 1991 The Regents of the University of California. All rights reserved.

Redistribution and use in source and binary forms, with or without modification, are permitted provided that the following conditions are met:

1. Redistributions of source code must retain the above copyright notice, this list of conditions and the following disclaimer.
2. Redistributions in binary form must reproduce the above copyright notice, this list of conditions and the following disclaimer in the documentation and/or other materials provided with the distribution.
3. The name of the author may not be used to endorse or promote products derived from this software without specific prior written permission.

THIS SOFTWARE IS PROVIDED BY THE AUTHOR ``AS IS'' AND ANY EXPRESS OR IMPLIED WARRANTIES, INCLUDING, BUT NOT LIMITED TO, THE IMPLIED WARRANTIES OF MERCHANTABILITY AND FITNESS FOR A PARTICULAR PURPOSE ARE DISCLAIMED. IN NO EVENT SHALL THE AUTHOR BE LIABLE FOR ANY DIRECT, INDIRECT, INCIDENTAL, SPECIAL, EXEMPLARY, OR CONSEQUENTIAL DAMAGES (INCLUDING, BUT NOT LIMITED TO, PROCUREMENT OF SUBSTITUTE GOODS OR SERVICES; LOSS OF USE, DATA, OR PROFITS; OR BUSINESS INTERRUPTION) HOWEVER CAUSED AND ON ANY THEORY OF LIABILITY, WHETHER IN CONTRACT, STRICT LIABILITY, OR TORT (INCLUDING NEGLIGENCE OR OTHERWISE) ARISING IN ANY WAY OUT OF THE USE OF THIS SOFTWARE, EVEN IF ADVISED OF THE POSSIBILITY OF SUCH DAMAGE.

GNU License

GENERAL PUBLIC LICENSE

Version 2, June 1991

Copyright (C) 1989, 1991 Free Software Foundation, Inc.

59 Temple Place, Suite 330, Boston, MA 02111-1307 USA

Everyone is permitted to copy and distribute verbatim copies of this license document, but changing it is not allowed.

Preamble

The licenses for most software are designed to take away your freedom to share and change it. By contrast, the GNU General Public License is intended to guarantee your freedom to share and change free software--to make sure the software is free for all its users. This General Public License applies to most of the Free Software Foundation's software and to any other program whose authors commit to using it. (Some other Free Software Foundation software is covered by the GNU Library General Public License instead.) You can apply it to your programs, too.

When we speak of free software, we are referring to freedom, not price. Our General Public Licenses are designed to make sure that you have the freedom to distribute copies of free software (and charge for this service if you wish), that you receive source code or can get it if you want it, that you can change the software or use pieces of it in new free programs; and that you know you can do these things.

To protect your rights, we need to make restrictions that forbid anyone to deny you these rights or to ask you to surrender the rights. These restrictions translate to certain responsibilities for you if you distribute copies of the software, or if you modify it.

For example, if you distribute copies of such a program, whether gratis or for a fee, you must give the recipients all the rights that you have. You must make sure that they, too, receive or can get the source code. And you must show them these terms so they know their rights.

We protect your rights with two steps: (1) copyright the software, and (2) offer you this license which gives you legal permission to copy, distribute and/or modify the software.

Also, for each author's protection and ours, we want to make certain that everyone understands that there is no warranty for this free software. If the software is modified by someone else and passed on, we want its recipients to know that what they have is not the original, so that any problems introduced by others will not reflect on the original authors' reputations.

Finally, any free program is threatened constantly by software patents. We wish to avoid the danger that redistributors of a free program will individually obtain patent licenses, in effect making the program proprietary. To prevent this, we have made it clear that any patent must be licensed for everyone's free use or not licensed at all.

The precise terms and conditions for copying, distribution and modification follow.

GNU GENERAL PUBLIC LICENSE

TERMS AND CONDITIONS FOR COPYING, DISTRIBUTION AND MODIFICATION

0. This License applies to any program or other work which contains a notice placed by the copyright holder saying it may be distributed under the terms of this General Public License. The "Program", below, refers to any such program or work, and a "work based on the Program" means either the Program or any derivative work under copyright law: that is to say, a work containing the Program or a portion of it, either verbatim or with modifications and/or translated into another language. (Hereinafter, translation is included without limitation in the term "modification".) Each licensee is addressed as "you". Activities other than copying, distribution and modification are not covered by this License; they are outside its scope. The act of running the Program is not restricted, and the output from the Program is covered only if its contents constitute a work based on the Program (independent of having been made by running the Program). Whether that is true depends on what the Program does.

1. You may copy and distribute verbatim copies of the Program's source code as you receive it, in any medium, provided that you conspicuously and appropriately publish on each copy an appropriate copyright notice and disclaimer of warranty; keep intact all the notices that refer to this License and to the absence of any warranty; and give any other recipients of the Program a copy of this License along with the Program.

You may charge a fee for the physical act of transferring a copy, and you may at your option offer warranty protection in exchange for a fee.

2. You may modify your copy or copies of the Program or any portion of it, thus forming a work based on the Program, and copy and distribute such modifications or work under the terms of Section 1 above, provided that you also meet all of these conditions:

- a. You must cause the modified files to carry prominent notices stating that you changed the files and the date of any change.
- b. You must cause any work that you distribute or publish, that in whole or in part contains or is derived from the Program or any part thereof, to be licensed as a whole at no charge to all third parties under the terms of this License.

c. If the modified program normally reads commands interactively when run, you must cause it, when started running for such interactive use in the most ordinary way, to print or display an announcement including an appropriate copyright notice and a notice that there is no warranty (or else, saying that you provide a warranty) and that users may redistribute the program under these conditions, and telling the user how to view a copy of this License. (Exception: if the Program itself is interactive but does not normally print such an announcement, your work based on the Program is not required to print an announcement.)

These requirements apply to the modified work as a whole. If identifiable sections of that work are not derived from the Program, and can be reasonably considered independent and separate works in themselves, then this License, and its terms, do not apply to those sections when you distribute them as separate works. But when you distribute the same sections as part of a whole which is a work based on the Program, the distribution of the whole must be on the terms of this License, whose permissions for other licensees extend to the entire whole, and thus to each and every part regardless of who wrote it.

Thus, it is not the intent of this section to claim rights or contest your rights to work written entirely by you; rather, the intent is to exercise the right to control the distribution of derivative or collective works based on the Program.

In addition, mere aggregation of another work not based on the Program with the Program (or with a work based on the Program) on a volume of a storage or distribution medium does not bring the other work under the scope of this License.

3. You may copy and distribute the Program (or a work based on it, under Section 2) in object code or executable form under the terms of Sections 1 and 2 above provided that you also do one of the following:

- a. Accompany it with the complete corresponding machine-readable source code, which must be distributed under the terms of Sections 1 and 2 above on a medium customarily used for software interchange; or,
- b. Accompany it with a written offer, valid for at least three years, to give any third party, for a charge no more than your cost of physically performing source distribution, a complete machine-readable copy of the corresponding source code, to be distributed under the terms of Sections 1 and 2 above on a medium customarily used for software interchange; or,
- c. Accompany it with the information you received as to the offer to distribute corresponding source code. (This alternative is allowed only for noncommercial distribution and only if you received the program in object code or executable form with such an offer, in accord with Subsection b above.)

The source code for a work means the preferred form of the work for making modifications to it. For an executable work, complete source code means all the source code for all modules it contains, plus any associated interface definition files, plus the scripts used to control compilation and installation of the executable. However, as a special exception, the source code distributed need not include anything that is normally distributed (in either source or binary form) with the major components (compiler, kernel, and so on) of the operating system on which the executable runs, unless that component itself accompanies the executable.

If distribution of executable or object code is made by offering access to copy from a designated place, then offering equivalent access to copy the source code from the same place counts as distribution of the source code, even though third parties are not compelled to copy the source along with the object code.

4. You may not copy, modify, sublicense, or distribute the Program except as expressly provided under this License. Any attempt otherwise to copy, modify, sublicense or distribute the Program is void, and will automatically terminate your rights under this License. However, parties who have received copies, or rights, from you under this License will not have their licenses terminated so long as such parties remain in full compliance.

5. You are not required to accept this License, since you have not signed it. However, nothing else grants you permission to modify or distribute the Program or its derivative works. These actions are prohibited by law if you do not accept this License. Therefore, by modifying or distributing the Program (or any work based on the Program), you indicate your acceptance of this License to do so, and all its terms and conditions for copying, distributing or modifying the Program or works based on it.

6. Each time you redistribute the Program (or any work based on the Program), the recipient automatically receives a license from the original licensor to copy, distribute or modify the Program subject to these terms and conditions. You may not impose any further restrictions on the recipients' exercise of the rights granted herein. You are not responsible for enforcing compliance by third parties to this License.

7. If, as a consequence of a court judgment or allegation of patent infringement or for any other reason (not limited to patent issues), conditions are imposed on you (whether by court order, agreement or otherwise) that contradict the conditions of this License, they do not excuse you from the conditions of this License. If you cannot distribute so as to satisfy simultaneously your obligations under this License and any other pertinent obligations, then as a consequence you may not distribute the Program at all. For example, if a patent license would not permit royalty-free redistribution of the Program by all those who receive copies directly or indirectly through you, then the only way you could satisfy both it and this License would be to refrain entirely from distribution of the Program.

If any portion of this section is held invalid or unenforceable under any particular circumstance, the balance of the section is intended to apply and the section as a whole is intended to apply in other circumstances.

It is not the purpose of this section to induce you to infringe any patents or other property right claims or to contest validity

of any such claims; this section has the sole purpose of protecting the integrity of the free software distribution system, which is implemented by public license practices. Many people have made generous contributions to the wide range of software distributed through that system in reliance on consistent application of that system; it is up to the author/donor to decide if he or she is willing to distribute software through any other system and a licensee cannot impose that choice.

This section is intended to make thoroughly clear what is believed to be a consequence of the rest of this License.

8. If the distribution and/or use of the Program is restricted in certain countries either by patents or by copyrighted interfaces, the original copyright holder who places the Program under this License may add an explicit geographical distribution limitation excluding those countries, so that distribution is permitted only in or among countries not thus excluded. In such case, this License incorporates the limitation as if written in the body of this License.

9. The Free Software Foundation may publish revised and/or new versions of the General Public License from time to time. Such new versions will be similar in spirit to the present version, but may differ in detail to address new problems or concerns.

Each version is given a distinguishing version number. If the Program specifies a version number of this License which applies to it and "any later version", you have the option of following the terms and conditions either of that version or of any later version published by the Free Software Foundation. If the Program does not specify a version number of this License, you may choose any version ever published by the Free Software Foundation.

10. If you wish to incorporate parts of the Program into other free programs whose distribution conditions are different, write to the author to ask for permission. For software which is copyrighted by the Free Software Foundation, write to the Free Software Foundation; we sometimes make exceptions for this. Our decision will be guided by the two goals of preserving the free status of all derivatives of our free software and of promoting the sharing and reuse of software generally.

NO WARRANTY

11. BECAUSE THE PROGRAM IS LICENSED FREE OF CHARGE, THERE IS NO WARRANTY FOR THE PROGRAM, TO THE EXTENT PERMITTED BY APPLICABLE LAW. EXCEPT WHEN OTHERWISE STATED IN WRITING THE COPYRIGHT HOLDERS AND/OR OTHER PARTIES PROVIDE THE PROGRAM "AS IS" WITHOUT WARRANTY OF ANY KIND, EITHER EXPRESSED OR IMPLIED, INCLUDING, BUT NOT LIMITED TO, THE IMPLIED WARRANTIES OF MERCHANTABILITY AND FITNESS FOR A PARTICULAR PURPOSE. THE ENTIRE RISK AS TO THE QUALITY AND PERFORMANCE OF THE PROGRAM IS WITH YOU. SHOULD THE PROGRAM PROVE DEFECTIVE, YOU ASSUME THE COST OF ALL NECESSARY SERVICING, REPAIR OR CORRECTION.

12. IN NO EVENT UNLESS REQUIRED BY APPLICABLE LAW OR AGREED TO IN WRITING WILL ANY COPYRIGHT HOLDER, OR ANY OTHER PARTY WHO MAY MODIFY AND/OR REDISTRIBUTE THE PROGRAM AS PERMITTED ABOVE, BE LIABLE TO YOU FOR DAMAGES, INCLUDING ANY GENERAL, SPECIAL, INCIDENTAL OR CONSEQUENTIAL DAMAGES ARISING OUT OF THE USE OR INABILITY TO USE THE PROGRAM (INCLUDING BUT NOT LIMITED TO LOSS OF DATA OR DATA BEING RENDERED INACCURATE OR LOSSES SUSTAINED BY YOU OR THIRD PARTIES OR A FAILURE OF THE PROGRAM TO OPERATE WITH ANY OTHER PROGRAMS), EVEN IF SUCH HOLDER OR OTHER PARTY HAS BEEN ADVISED OF THE POSSIBILITY OF SUCH DAMAGES.

END OF TERMS AND CONDITIONS

How to Apply These Terms to Your New Programs

If you develop a new program, and you want it to be of the greatest possible use to the public, the best way to achieve this is to make it free software which everyone can redistribute and change under these terms.

To do so, attach the following notices to the program. It is safest to attach them to the start of each source file to most effectively convey the exclusion of warranty; and each file should have at least the "copyright" line and a pointer to where the full notice is found.

1 April 1989

Lexmark International, Inc.

This General Public License does not permit incorporating your program into proprietary programs. If your program is a subroutine library, you may consider it more useful to permit linking proprietary applications with the library. If this is what you want to do, use the GNU Library General Public License instead of this License.

GNU LESSER GENERAL PUBLIC LICENSE

Version 2.1, February 1999

Copyright (C) 1991, 1999 Free Software Foundation, Inc.

59 Temple Place, Suite 330, Boston, MA 02111-1307 USA

Everyone is permitted to copy and distribute verbatim copies of this license document, but changing it is not allowed.

[This is the first released version of the Lesser GPL. It also counts as the successor of the GNU Library Public License, version

2, hence the version number 2.1.]

Preamble

The licenses for most software are designed to take away your freedom to share and change it. By contrast, the GNU General Public Licenses are intended to guarantee your freedom to share and change free software--to make sure the software is free for all its users.

This license, the Lesser General Public License, applies to some specially designated software packages--typically libraries--of the Free Software Foundation and other authors who decide to use it. You can use it too, but we suggest you first think carefully about whether this license or the ordinary General Public License is the better strategy to use in any particular case, based on the explanations below.

When we speak of free software, we are referring to freedom of use, not price. Our General Public Licenses are designed to make sure that you have the freedom to distribute copies of free software (and charge for this service if you wish); that you receive source code or can get it if you want it; that you can change the software and use pieces of it in new free programs; and that you are informed that you can do these things.

To protect your rights, we need to make restrictions that forbid distributors to deny you these rights or to ask you to surrender these rights. These restrictions translate to certain responsibilities for you if you distribute copies of the library or if you modify it.

For example, if you distribute copies of the library, whether gratis or for a fee, you must give the recipients all the rights that we gave you. You must make sure that they, too, receive or can get the source code. If you link other code with the library, you must provide complete object files to the recipients, so that they can relink them with the library after making changes to the library and recompiling it. And you must show them these terms so they know their rights.

We protect your rights with a two-step method: (1) we copyright the library, and (2) we offer you this license, which gives you legal permission to copy, distribute and/or modify the library.

To protect each distributor, we want to make it very clear that there is no warranty for the free library. Also, if the library is modified by someone else and passed on, the recipients should know that what they have is not the original version, so that the original author's reputation will not be affected by problems that might be introduced by others.

Finally, software patents pose a constant threat to the existence of any free program. We wish to make sure that a company cannot effectively restrict the users of a free program by obtaining a restrictive license from a patent holder. Therefore, we insist that any patent license obtained for a version of the library must be consistent with the full freedom of use specified in this license.

Most GNU software, including some libraries, is covered by the ordinary GNU General Public License. This license, the GNU Lesser General Public License, applies to certain designated libraries, and is quite different from the ordinary General Public License. We use this license for certain libraries in order to permit linking those libraries into non-free programs.

When a program is linked with a library, whether statically or using a shared library, the combination of the two is legally speaking a combined work, a derivative of the original library. The ordinary General Public License therefore permits such linking only if the entire combination fits its criteria of freedom. The Lesser General Public License permits more lax criteria for linking other code with the library.

We call this license the "Lesser" General Public License because it does Less to protect the user's freedom than the ordinary General Public License. It also provides other free software developers Less of an advantage over competing non-free programs. These disadvantages are the reason we use the ordinary General Public License for many libraries. However, the Lesser license provides advantages in certain special circumstances.

For example, on rare occasions, there may be a special need to encourage the widest possible use of a certain library, so that it becomes a de-facto standard. To achieve this, non-free programs must be allowed to use the library. A more frequent case is that a free library does the same job as widely used non-free libraries. In this case, there is little to gain by limiting the free library to free software only, so we use the Lesser General Public License.

In other cases, permission to use a particular library in non-free programs enables a greater number of people to use a large body of free software. For example, permission to use the GNU C Library in non-free programs enables many more people to use the whole GNU operating system, as well as its variant, the GNU/Linux operating system.

Although the Lesser General Public License is Less protective of the users' freedom, it does ensure that the user of a program that is linked with the Library has the freedom and the wherewithal to run that program using a modified version of the Library.

The precise terms and conditions for copying, distribution and modification follow. Pay close attention to the difference between a "work based on the library" and a "work that uses the library". The former contains code derived from the library, whereas the latter must be combined with the library in order to run.

GNU LESSER GENERAL PUBLIC LICENSE

TERMS AND CONDITIONS FOR COPYING, DISTRIBUTION AND MODIFICATION

0. This License Agreement applies to any software library or other program which contains a notice placed by the copyright holder or other authorized party saying it may be distributed under the terms of this Lesser General Public License (also called "this License"). Each licensee is addressed as "you".

A "library" means a collection of software functions and/or data prepared so as to be conveniently linked with application programs (which use some of those functions and data) to form executables.

The "Library", below, refers to any such software library or work which has been distributed under these terms. A "work based on the Library" means either the Library or any derivative work under copyright law: that is to say, a work containing the Library or a portion of it, either verbatim or with modifications and/or translated straightforwardly into another language. (Hereinafter, translation is included without limitation in the term "modification".)

"Source code" for a work means the preferred form of the work for making modifications to it. For a library, complete source code means all the source code for all modules it contains, plus any associated interface definition files, plus the scripts used to control compilation and installation of the library.

Activities other than copying, distribution and modification are not covered by this License; they are outside its scope. The act of running a program using the Library is not restricted, and output from such a program is covered only if its contents constitute a work based on the Library (independent of the use of the Library in a tool for writing it). Whether that is true depends on what the Library does and what the program that uses the Library does.

1. You may copy and distribute verbatim copies of the Library's complete source code as you receive it, in any medium, provided that you conspicuously and appropriately publish on each copy an appropriate copyright notice and disclaimer of warranty; keep intact all the notices that refer to this License and to the absence of any warranty; and distribute a copy of this License along with the Library.

You may charge a fee for the physical act of transferring a copy, and you may at your option offer warranty protection in exchange for a fee.

2. You may modify your copy or copies of the Library or any portion of it, thus forming a work based on the Library, and copy and distribute such modifications or work under the terms of Section 1 above, provided that you also meet all of these conditions:

- a. The modified work must itself be a software library.
- b. You must cause the files modified to carry prominent notices stating that you changed the files and the date of any change.
- c. You must cause the whole of the work to be licensed at no charge to all third parties under the terms of this License.
- d. If a facility in the modified Library refers to a function or a table of data to be supplied by an application program that uses the facility, other than as an argument passed when the facility is invoked, then you must make a good faith effort to ensure that, in the event an application does not supply such function or table, the facility still operates, and performs whatever part of its purpose remains meaningful.

(For example, a function in a library to compute square roots has a purpose that is entirely well-defined independent of the application. Therefore, Subsection 2d requires that any application-supplied function or table used by this function must be optional: if the application does not supply it, the square root function must still compute square roots.)

These requirements apply to the modified work as a whole. If identifiable sections of that work are not derived from the Library, and can be reasonably considered independent and separate works in themselves, then this License, and its terms, do not apply to those sections when you distribute them as separate works. But when you distribute the same sections as part of a whole which is a work based on the Library, the distribution of the whole must be on the terms of this License, whose permissions for other licensees extend to the entire whole, and thus to each and every part regardless of who wrote it.

Thus, it is not the intent of this section to claim rights or contest your rights to work written entirely by you; rather, the intent is to exercise the right to control the distribution of derivative or collective works based on the Library.

In addition, mere aggregation of another work not based on the Library with the Library (or with a work based on the Library) on a volume of a storage or distribution medium does not bring the other work under the scope of this License.

3. You may opt to apply the terms of the ordinary GNU General Public License instead of this License to a given copy of the Library. To do this, you must alter all the notices that refer to this License, so that they refer to the ordinary GNU General Public License, version 2, instead of to this License. (If a newer version than version 2 of the ordinary GNU General Public License has appeared, then you can specify that version instead if you wish.) Do not make any other change in these notices.

Once this change is made in a given copy, it is irreversible for that copy, so the ordinary GNU General Public License applies to all subsequent copies and derivative works made from that copy.

This option is useful when you wish to copy part of the code of the Library into a program that is not a library.

4. You may copy and distribute the Library (or a portion or derivative of it, under Section 2) in object code or executable form under the terms of Sections 1 and 2 above provided that you accompany it with the complete corresponding machine-readable source code, which must be distributed under the terms of Sections 1 and 2 above on a medium customarily used for software interchange.

If distribution of object code is made by offering access to copy from a designated place, then offering equivalent access to copy the source code from the same place satisfies the requirement to distribute the source code, even though third parties are not compelled to copy the source along with the object code.

5. A program that contains no derivative of any portion of the Library, but is designed to work with the Library by being compiled or linked with it, is called a "work that uses the Library". Such a work, in isolation, is not a derivative work of the Library, and therefore falls outside the scope of this License.

However, linking a "work that uses the Library" with the Library creates an executable that is a derivative of the Library (because it contains portions of the Library), rather than a "work that uses the library". The executable is therefore covered by this License. Section 6 states terms for distribution of such executables.

When a "work that uses the Library" uses material from a header file that is part of the Library, the object code for the work may be a derivative work of the Library even though the source code is not. Whether this is true is especially significant if the work can be linked without the Library, or if the work is itself a library. The threshold for this to be true is not precisely defined by law.

If such an object file uses only numerical parameters, data structure layouts and accessors, and small macros and small inline functions (ten lines or less in length), then the use of the object file is unrestricted, regardless of whether it is legally a derivative work. (Executables containing this object code plus portions of the Library will still fall under Section 6.)

Otherwise, if the work is a derivative of the Library, you may distribute the object code for the work under the terms of Section 6. Any executables containing that work also fall under Section 6, whether or not they are linked directly with the Library itself.

6. As an exception to the Sections above, you may also combine or link a "work that uses the Library" with the Library to produce a work containing portions of the Library, and distribute that work under terms of your choice, provided that the terms permit modification of the work for the customer's own use and reverse engineering for debugging such modifications.

You must give prominent notice with each copy of the work that the Library is used in it and that the Library and its use are covered by this License. You must supply a copy of this License. If the work during execution displays copyright notices, you must include the copyright notice for the Library among them, as well as a reference directing the user to the copy of this License. Also, you must do one of these things:

a. Accompany the work with the complete corresponding machine-readable source code for the Library including whatever changes were used in the work (which must be distributed under Sections 1 and 2 above); and, if the work is an executable linked with the Library, with the complete machine-readable "work that uses the Library", as object code and/or source code, so that the user can modify the Library and then relink to produce a modified executable containing the modified Library. (It is understood that the user who changes the contents of definitions files in the Library will not necessarily be able to recompile the application to use the modified definitions.)

b. Use a suitable shared library mechanism for linking with the Library. A suitable mechanism is one that (1) uses at run time a copy of the library already present on the user's computer system, rather than copying library functions into the executable, and (2) will operate properly with a modified version of the library, if the user installs one, as long as the modified version is interface-compatible with the version that the work was made with.

c. Accompany the work with a written offer, valid for at least three years, to give the same user the materials specified in Subsection 6a, above, for a charge no more than the cost of performing this distribution.

d. If distribution of the work is made by offering access to copy from a designated place, offer equivalent access to copy the above specified materials from the same place.

e. Verify that the user has already received a copy of these materials or that you have already sent this user a copy.

For an executable, the required form of the "work that uses the Library" must include any data and utility programs needed for reproducing the executable from it. However, as a special exception, the materials to be distributed need not include anything that is normally distributed (in either source or binary form) with the major components (compiler, kernel, and so on) of the operating system on which the executable runs, unless that component itself accompanies the executable.

It may happen that this requirement contradicts the license restrictions of other proprietary libraries that do not normally accompany the operating system. Such a contradiction means you cannot use both them and the Library together in an executable that you distribute.

7. You may place library facilities that are a work based on the Library side-by-side in a single library together with other library facilities not covered by this License, and distribute such a combined library, provided that the separate distribution of the work based on the Library and of the other library facilities is otherwise permitted, and provided that you do these two

things:

a. Accompany the combined library with a copy of the same work based on the Library, uncombined with any other library facilities. This must be distributed under the terms of the Sections above.

b. Give prominent notice with the combined library of the fact that part of it is a work based on the Library, and explaining where to find the accompanying uncombined form of the same work.

8. You may not copy, modify, sublicense, link with, or distribute the Library except as expressly provided under this License. Any attempt otherwise to copy, modify, sublicense, link with, or distribute the Library is void, and will automatically terminate your rights under this License. However, parties who have received copies, or rights, from you under this License will not have their licenses terminated so long as such parties remain in full compliance.

9. You are not required to accept this License, since you have not signed it. However, nothing else grants you permission to modify or distribute the Library or its derivative works. These actions are prohibited by law if you do not accept this License. Therefore, by modifying or distributing the Library (or any work based on the Library), you indicate your acceptance of this License to do so, and all its terms and conditions for copying, distributing or modifying the Library or works based on it.

10. Each time you redistribute the Library (or any work based on the Library), the recipient automatically receives a license from the original licensor to copy, distribute, link with or modify the Library subject to these terms and conditions. You may not impose any further restrictions on the recipients' exercise of the rights granted herein. You are not responsible for enforcing compliance by third parties with this License.

11. If, as a consequence of a court judgment or allegation of patent infringement or for any other reason (not limited to patent issues), conditions are imposed on you (whether by court order, agreement or otherwise) that contradict the conditions of this License, they do not excuse you from the conditions of this License. If you cannot distribute so as to satisfy simultaneously your obligations under this License and any other pertinent obligations, then as a consequence you may not distribute the Library at all. For example, if a patent license would not permit royalty-free redistribution of the Library by all those who receive copies directly or indirectly through you, then the only way you could satisfy both it and this License would be to refrain entirely from distribution of the Library.

If any portion of this section is held invalid or unenforceable under any particular circumstance, the balance of the section is intended to apply, and the section as a whole is intended to apply in other circumstances.

It is not the purpose of this section to induce you to infringe any patents or other property right claims or to contest validity of any such claims; this section has the sole purpose of protecting the integrity of the free software distribution system which is implemented by public license practices. Many people have made generous contributions to the wide range of software distributed through that system in reliance on consistent application of that system; it is up to the author/donor to decide if he or she is willing to distribute software through any other system and a licensee cannot impose that choice.

This section is intended to make thoroughly clear what is believed to be a consequence of the rest of this License.

12. If the distribution and/or use of the Library is restricted in certain countries either by patents or by copyrighted interfaces, the original copyright holder who places the Library under this License may add an explicit geographical distribution limitation excluding those countries, so that distribution is permitted only in or among countries not thus excluded. In such case, this License incorporates the limitation as if written in the body of this License.

13. The Free Software Foundation may publish revised and/or new versions of the Lesser General Public License from time to time. Such new versions will be similar in spirit to the present version, but may differ in detail to address new problems or concerns. Each version is given a distinguishing version number. If the Library specifies a version number of this License which applies to it and "any later version", you have the option of following the terms and conditions either of that version or of any later version published by the Free Software Foundation. If the Library does not specify a license version number, you may choose any version ever published by the Free Software Foundation.

14. If you wish to incorporate parts of the Library into other free programs whose distribution conditions are incompatible with these, write to the author to ask for permission. For software which is copyrighted by the Free Software Foundation, write to the Free Software Foundation; we sometimes make exceptions for this. Our decision will be guided by the two goals of preserving the free status of all derivatives of our free software and of promoting the sharing and reuse of software generally.

NO WARRANTY

15. BECAUSE THE LIBRARY IS LICENSED FREE OF CHARGE, THERE IS NO WARRANTY FOR THE LIBRARY, TO THE EXTENT PERMITTED BY APPLICABLE LAW. EXCEPT WHEN OTHERWISE STATED IN WRITING THE COPYRIGHT HOLDERS AND/OR OTHER PARTIES PROVIDE THE LIBRARY "AS IS" WITHOUT WARRANTY OF ANY KIND, EITHER EXPRESSED OR IMPLIED, INCLUDING, BUT NOT LIMITED TO, THE IMPLIED WARRANTIES OF MERCHANTABILITY AND FITNESS FOR A PARTICULAR PURPOSE. THE ENTIRE RISK AS TO THE QUALITY AND PERFORMANCE OF THE LIBRARY IS WITH YOU. SHOULD THE LIBRARY PROVE DEFECTIVE, YOU ASSUME THE COST OF ALL NECESSARY SERVICING, REPAIR OR CORRECTION.

16. IN NO EVENT UNLESS REQUIRED BY APPLICABLE LAW OR AGREED TO IN WRITING WILL ANY COPYRIGHT HOLDER, OR ANY OTHER PARTY WHO MAY MODIFY AND/OR REDISTRIBUTE THE LIBRARY AS PERMITTED ABOVE, BE LIABLE TO YOU FOR DAMAGES, INCLUDING ANY GENERAL, SPECIAL, INCIDENTAL OR CONSEQUENTIAL DAMAGES ARISING OUT OF THE USE OR

INABILITY TO USE THE LIBRARY (INCLUDING BUT NOT LIMITED TO LOSS OF DATA OR DATA BEING RENDERED INACCURATE OR LOSSES SUSTAINED BY YOU OR THIRD PARTIES OR A FAILURE OF THE LIBRARY TO OPERATE WITH ANY OTHER SOFTWARE), EVEN IF SUCH HOLDER OR OTHER PARTY HAS BEEN ADVISED OF THE POSSIBILITY OF SUCH DAMAGES.

END OF TERMS AND CONDITIONS

How to Apply These Terms to Your New Libraries

If you develop a new library, and you want it to be of the greatest possible use to the public, we recommend making it free software that everyone can redistribute and change. You can do so by permitting redistribution under these terms (or, alternatively, under the terms of the ordinary General Public License).

To apply these terms, attach the following notices to the library. It is safest to attach them to the start of each source file to most effectively convey the exclusion of warranty; and each file should have at least the "copyright" line and a pointer to where the full notice is found.

1 April 1990

Lexmark International, Inc.

That's all there is to it!

Microsoft Corporation Notices

1. This product may incorporate intellectual property owned by Microsoft Corporation. The terms and conditions upon which Microsoft is licensing such intellectual property may be found at <http://go.microsoft.com/fwlink/?LinkId=52369>.
2. This product is based on Microsoft Print Schema technology. You may find the terms and conditions upon which Microsoft is licensing such intellectual property at <http://go.microsoft.com/fwlink/?LinkId=83288>.